R.E.DE S.MARTIN 1943
R

LOS ANDES

CATORCE PAGINAS
Precio del Ejemplar $ 10,00

Año XCIV | Registro Nacional de la Propiedad Intelectual Año 1974: Nº 1.270.582 | MENDOZA — Miércoles 26 de Noviembre de 1975 | Publicación adherida al Instituto Verificador de Circulaciones | Núm. 31.110

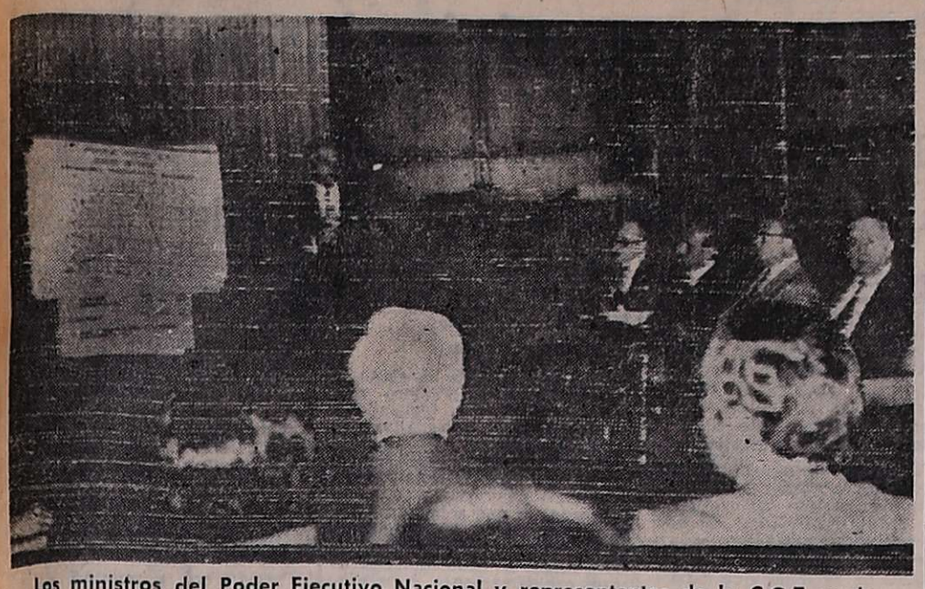

Los ministros del Poder Ejecutivo Nacional y representantes de la C.G.T. y de las 62 Organizaciones analizan en la Sala de Situación de la Casa de Gobierno, en Buenos Aires, el presupuesto nacional para el año próximo. (Radiofoto de NA).

Trataron el presupuesto los dirigentes gremiales

Prolongada reunión con el gabinete nacional

BUENOS AIRES, 25 (NA). — Durante más de tres horas los ministros del Poder Ejecutivo analizaron esta noche juntamente con representantes de la CGT y las 62 Organizaciones y del Partido Justicialista aspectos salariales del proyecto de presupuesto general de gastos y recursos para el próximo ejercicio financiero.

El proyecto será considerado mañana en una reunión del gabinete nacional en pleno, que presidirá la señora María Estela Martínez de Perón, en hora aún a determinar.

Según anunció la Secretaría de Prensa y Difusión de la Presidencia, esa reunión con la señora de Perón se hará en la Casa de Gobierno, donde la jefa del Estado se hizo presente por última vez el 31 de octubre pasado.

En la reunión de mañana, además de todos los ministros del Poder Ejecutivo, participarán también los secretarios de Estado, los secretarios del área presidencial y otros funcionarios.

Las deliberaciones de hoy tuvieron lugar en la sala de situación de la Casa Rosada, se iniciaron a las 19,25 y finalizaron a las 22,20.

Se anunció posteriormente que aquel había sido el tema analizado, así como la incidencia que sobre el plan económico han tenido los diferentes aumentos salariales.

Agrega la información oficial que "si bien no se agotó el tema y se prevén otras reuniones de trabajo para analizar los referidos asuntos, todos los dirigentes gremiales asistentes se expresaron favorablemente ante la detallada exposición realizada por el ministro de Economía y sus colaboradores".

El anuncio de la reunión del gabinete nacional "en pleno" había sido hecho en la víspera en forma oficial, señalándose que en ella podría quedar aprobado el proyecto de presupuesto para ser enviado al Congreso para su tratamiento en las sesiones extraordinarias.

Sin embargo, al admitir la información de esta noche que, "no se agotó el tema y se prevén otras reuniones para analizar estos asuntos", se tuvo la impresión de que la reunión de mañana podría quedar diferida.

Nada se dijo esta noche sobre ella en forma oficial, señalándose solamente, que la señora Presidente "vendrá mañana a la Casa de Gobierno".

Participaron en la reunión todos los ministros del Poder Ejecutivo, con excepción de los de Cultura y Educación y de Trabajo, que se hallan ausentes del país; los secretarios de Prensa y Difusión, Eloy Réborа, de Informaciones del Estado, vicealmirante Aldo Peyrone, y general de Gobierno, coronel (RE) Dardo Di Paolo, no así el secretario técnico y privado, doctor Julio González.

Por el consejo directivo de la central obrera lo hicieron Adalberto Wimer, Maximiano Castillo, Alberto Campos, José Báez, Enrique Mico, Florencio Carranza, Esteban Rolando, Amadeo Genta, Luis Fonseca, Pedro Alvarez, Francisco Loiácono y Salustiano González.

Por la mesa nacional de las 62 Organizaciones, participaron Néstor Carrasco, Oscar Smith, Lecio Romero, Luis Jorge Luján, Damián Martínez y Rodolfo Ponce, en tanto que por el Partido Nacional Justicialista lo hizo el secretario general Manuel Torres.

La Presidente irá hoy a la Casa Rosada

BUENOS AIRES, 25. (NA). — La secretaría de Prensa y Difusión anunció, poco después de las 23, que la presidente de la Nación concurrirá mañana a la Casa de Gobierno, aunque no se precisó la actividad que desarrollará.

También se informó que la jefa del Estado asistirá el jueves, a las 11, a una misa que se oficiará en la catedral metropolitana en memoria del generalísimo Francisco Franco.

Después del oficio religioso, la señora de Perón recibirá al presidente provisional del Senado, Italo Luder.

Aumentaron las reservas de oro y divisas

BUENOS AIRES, 25. (Télam). — Las reservas en oro, divisas y otros activos externos aumentaron en la última semana en 2.205.000.000 de pesos (de 12.837 a 15.042 millones), según lo consigna el balance del Banco Central correspondiente a ese periodo.

En el mismo lapso — del 15 al 23 del corriente— la circulación monetaria se incrementó 1.959 millones de pesos (de 114.186 a 116.145 millones).

Elevaron a consideración del Poder Ejecutivo los ascensos en el Ejército

BUENOS AIRES, 25 (NA). — El comandante general del Ejército elevó ya a la consideración del Poder Ejecutivo la nómina de las promociones del personal superior de la institución, para su posterior envío de los pliegos correspondientes al Congreso solicitando la aprobación del Senado.

De acuerdo con lo que trascendió, no habría cambios en los comandos de los distintos cuerpos de Ejército.

Según las fuentes castrenses ascenderían al grado de general de brigada los coroneles Reinaldo Bignone, quien sería designado director del Colegio Militar; Cesáreo Cardozo, titular de la VII Brigada de Infantería de Corrientes; José Villarreal, a la IV Brigada Aerotransportada de Córdoba; Rafael Zavalla Carbo, III Brigada de Infantería en Paso de Los Libres; Edmundo Ojeda, Primera Brigada de Caballería Blindada de Tandil; Abel Catuzzi, Segunda Brigada de Caballería Blindada Paraná; Cristino Nicolaides, a la IX Brigada de Infantería, en Comodoro Rivadavia; Jorge Maradona, a la VIII Brigada de Infantería, en Mendoza; José Sexton, comandante de Ingenieros; Horacio Liendo, a la VI Brigada de Infantería de Montaña de Neuquén; Luis Wartymaster, en el Comando de Institutos Militares y Horacio Ramos, a la Dirección de Fabricaciones Militares.

Ha aplazado para hoy su llegada la misión de Caracas

BUENOS AIRES, 25 (Télam). — El ministro de Hacienda venezolano, Héctor Hurtado, iniciará mañana una visita oficial de una semana a la Argentina al frente de una misión económica de su país, tras haber postergado en un día su arribo a esta capital.

Hurtado, quien analizará aquí las posibilidades de ampliar la cooperación económica entre los dos países, debía llegar al aeropuerto de Ezeiza este mediodía, pero a través de la embajada venezolana se informó que su arribo había sido postergado hasta mañana, a las 11, en el vuelo 141 de Aerolíneas Argentinas.

Definieron finalidades del Instituto Nacional de las Remuneraciones

BUENOS AIRES, 25 (NA).— El presidente de la Comisión de Trabajo y Previsión Social de la Cámara de Senadores, Adolfo Pennisi afirmó hoy en rueda de prensa que en el curso de la presente semana la Cámara Alta podría aprobar el proyecto de ley de creación del Instituto Nacional de Remuneraciones, Productividad y Participación, a la vez que definió características y finalidades del mencionado organismo.

"Una vez finalizados los convenios de trabajo —dijo— los mismos se van a actualizar en base a los precios que en ese momento rijan para los productos, especialmente los de la canasta familiar. Terminada la discusión de los convenios, comienza la labor del Instituto de las Remuneraciones, de la Productividad y de la Participación, y todo desfasaje o diferencia que se produzca serán informados trimestralmente al Poder Ejecutivo para el pertinente reajuste de salarios".

Se le recordó al legislador justicialista que en recientes declaraciones el ministro Antonio Cafiero consultado sobre el misma tema, hizo una salvedad sobre la participación de los trabajadores en las empresas advirtiendo sobre los peligros de una probable "sovietización", a lo que respondió: "Yo creo que existe un combate de sectores que todavía no admite las fórmulas que establecen la verdadera función que debe cumplir el trabajador dentro de la empresa y entonces vienen los ataques para impedir que el trabajador cumpla su rol y el papel fundamental que se le asigna en un Estado justicialista. Si bien es cierto que uno de los países de Latinoamérica estableció el primer Estado socialista en el continente, nuestro país debe ser el primer Estado social justicialista de América".

Al consultarlo sobre los reajustes periódicos que haría el instituto y si debería interpretarse como el mantenimiento de un Estado de inflación permanente, respondió Pennisi: "Yo contestaría al revés. ¿Por qué no puede ser que con el Instituto de las Remuneraciones y la participación en una economía planificada, logremos una mayor productividad y con ello no solo el mantenimiento de los salarios sino también una reducción del costo de los productos?, la mayor producción no debe nunca hacerse en base a un mayor esfuerzo humano, sino sobre una mejor norma de trabajo, una mayor tecnificación y una mayor reinversión de las empresas".

La Presidente aprobó 3 contratos de préstamos

Ascienden a U$S 54.500.000 y serán destinados a la financiación del complejo de Río Grande

BUENOS AIRES, 25 (Télam). — La presidente de la Nación, María Estela Martínez de Perón, aprobó hoy los contratos de préstamo con los bancos Export Import de Nueva York, Estados Unidos y el Lloyd de Londres por una suma total de 54.500.000 dólares, destinados a la financiación completa del complejo hidroeléctrico de Río Grande.

Así lo informó la Secretaría de Prensa y Difusión, la que también consignó que la señora de Perón desarrolló su actividad en la residencia presidencial de Olivos.

Los créditos mencionados, que fueran ofrecidos por las firmas adjudicatarias de las provisiones y servicios respectivos, serán empleados para la provisión, montaje y puesta en marcha del equipo electromecánico del citado complejo.

Del monto total de los préstamos mencionados, 36 millones de dólares, corresponden al contrato entre Agua y Energía y el Export Import Bank y Lloyds Bank International Limited de Nueva York, ambos de Estados Unidos de Norteamérica, y el Banco Nacional de Desarrollo en calidad de garante.

A su vez, las sumas de 12,5 millones de dólares y 6 millones de dólares corresponden a sendos contratos de préstamos celebrados entre Agua y Energía Eléctrica y el Lloyds Bank International de Londres, participando el Banco Nacional de Desarrollo en calidad de garante.

El primero de dichos préstamos será reembolsado en doce cuotas iguales semestrales y consecutivas, que vencerán el primero de abril y el primero de octubre de cada año, a partir del primero de octubre de 1980, con el Lloyds Bank, y a partir del primero de octubre de 1986 con el Export Import Bank.

En cuanto al crédito con el Lloyds Bank de Londres, será reembolsado en doce cuotas semestrales iguales y consecutivas, comenzado el primero de octubre de 1980.

Por otro decreto se aprobó el incremento de 33.718.645 pesos para el Instituto Forestal Nacional que se financiará con recursos específicos del mencionado organismo.

Otras de las medidas adoptadas por el decreto, aprueba la distribución parcial, por cargos y por horas de cátedra, de los créditos destinados a atender los gastos de personal fijados por la ley 20.954 y distribuidos por los decretos 195, del 2 8de enero de 1975, y 339, del 28 de enero de 1975, y 389, del dificatorios.

Fue sofocada una rebelión de tropas y civiles en Portugal

La acción fue iniciada por 1.500 paracaidistas comunistas que ocuparon 4 bases y tomaron prisioneros a altos jefes

LISBOA, 25 (UPI). — El presidente Francisco da Costa Gomes puso hoy a las fuerzas de aire, mar y tierra de Portugal en alerta de guerra y colocó a la región de Lisboa en estado de emergencia para hacer frente a una creciente rebelión armada de militares izquierdistas y civiles contra el gobierno.

Militantes de extrema izquierda pidieron armas de los arsenales de las unidades izquierdistas de la capital y los sindicatos comunistas ordenaron una huelga total revolucionaria.

La rebelión fue desatada por unos 1.500 paracaidistas izquierdistas que se sublevaron en las primeras horas de la mañana, ocupando sin derramamiento de sangre cuatro bases aéreas y tomando prisioneros a varios oficiales de alta graduación para exigir el establecimiento de un gobierno de izquierda revolucionaria y una "depuración" del alto mando de la Fuerza Aérea.

Otros grupos izquierdistas se apoderaron de estaciones de radio y de la emisora nacional de televisión, ocupando además posiciones estratégicas en los puntos de acceso septentrional de la capital, donde instalaron cañones y baterías móviles de fusiles sin retroceso, montados en Jeeps para dominar la carretera principal.

El diario izquierdista "La República" citó fuentes informadas para decir que los rebeldes contaban con el apoyo del jefe de los servicios de seguridad militar y de la región militar de Lisboa, general Otelo Saravia de Carvalho.

Exhortación a izquierdistas

Una delegación de las tropas izquierdistas rebeldes apareció por televisión para exhortar a todos los izquierdistas del país a prepararse contra un inminente ataque de comandos progubernamentales.

El vocero de los tres soldados que se presentaron por televisión con uniformes de camouflage de combate y empuñando sus armas, fue el capitán Durant Clemente, que ha sido identificado estrechamente con el sector militar comunista.

"El consejo revolucionario (militar) ha dado órdenes a los comandos para que ataquen a quienes están defendiendo las estaciones de radio y televisión al servicio de la victoriosa revolución socialista", declaró.

El presidente Da Costa Gomes calificó de "insanos" a los rebeldes y reiteró la decisión del alto mando militar de aplastarlos, en momentos en que tropas progubernamentales comenzaban a ser movilizadas para la batalla.

"Esperamos que los rebeldes darán muestras de sensatez y evitarán un empeoramiento de su acción criminal", expresó el mandatario. "Su actitud es tan insana que seguramente deben ser víctimas de manipulaciones criminales".

La primera de las unidades puestas en pie de guerra fue una unidad de 850 comandos en el distrito suburbano de Amadora, una de las pocas unidades de la capital que respaldan plenamente al gobierno.

Oporto, leal al gobierno

En Oporto, el comandante de la región militar norte, brigadier Antonio Pires Veloso, se pronunció a favor del gobierno. Ordenó de inmediato que aviones de combate volaran sobre la región para asegurar a la población que la Fuerza Aérea estaba en operaciones. La región militar central también declaró su apoyo al gobierno.

La reacción a los acontecimientos fue ambivalente en el sur del país y el régimen portugués parecía hallarse en graves problemas en la zona de Lisboa, donde la mayoría de las unidades se pronunciaron a favor de la posición antigubernamental de Carvalho.

La capital tomó inicialmente la rebelión con pocas muestras exteriores de preocupación. Pero al atardecer comenzaron a formarse largas filas ante los supermercados cuando las amas de casa se precipitaron a comprar cantidades extraordinarias de comestibles en previsión de que hubiera lucha y los suministros de abastecimientos a la ciudad fueran interrúmpidos. Muchos se apresuraron también a hacer llenar de combustible los tanques de sus automóviles, creando congestiones de tránsito en las proximidades de las estaciones de servicio.

Gran confusión

Tropas con equipo de combate, sus fusiles cargados prontos para disparar, patrullaron las calles del centro de Lisboa en medio de una gran confusión acerca de a quién apoyaban.

Vehículos militares acorazados, guiados por fuerzas progubernamentales, fueron apostados en posiciones defensivas en los alrededores del palacio presidencial de Belem, lo cual los dejó también a poca distancia de un regimiento de policía militar izquierdista.

Los paracaidistas, que se amotinaron contra sus oficiales hace dos semanas, han estado emitiendo encendidas proclamas antigubernamentales desde que la fuerza aérea ordenó el desbande de su unidad y se negó a proporcionarles mas alimentos durante el último fin de semana.

Los paracaidistas actuaron luego que el Consejo Revolucionario Militar decidiera, poco antes del amanecer, reiterar el relevo del jefe de los Servicios de Seguridad Militar, general Carvalho, como comandante del distrito militar de Lisboa.

El consejo dispuso primero el relevo de Carvalho el sábado último, pero el presidente dio marcha atrás y lo confirmo cuando tropas izquierdistas de la capital amenazaron con rebelarse.

El consejo había actuado así en un esfuerzo para apaciguar a los ministros del sexto gobierno provisional, dominado por los socialistas y moderados, que cesaron virtualmente en sus funciones, sin siquiera renunciar, en protesta por el fracaso de Carvalho en proporcionarles protección suficiente.

Otra de las quejas principales levantadas por el gabinete para justificar su "huelga" fue la desintegración de la disciplina en el ejército promovida por los comunistas en su campaña de dos meses para derrocar al gobierno mediante agitación en las calles, fábricas y cuarteles.

Recobran el control de bases y radios

LISBOA, 25 (UPI). - Tropas leales al gobierno apoyadas por comandos aplastaron hoy en esta capital una rebelión de tropas y civiles izquierdistas y recobraron el control de tres bases aéreas y de todas las emisoras de importancia que habían tomado los rebeldes.

Fuentes militares dijeron que los paracaidistas rebeldes que aún ocupaban una cuarta base aérea, pidiendo un nuevo gobierno revolucionario izquierdista, estaban a punto de sucumbir bajo el ataque ordenado por el gobierno.

Las fuerzas del gobierno también tomaron control del cuartel de los paracaidistas en Tancos, a 129 kilómetros al norte de Lisboa.

La última radio en ser recuperada por el gobierno fue Radio Club, de tendencia comunista. La emisora dejó de transmitir proclamas revolucionarias a las 10.30 P.M. (21.20 GMT), volviendo al aire casi de inmediato con programas difundidos por los estudios progubernamentales situados en Oporto, al norte del país.

Funcionarios del gobierno dijeron que los paracaidistas rebeldes que ocupaban la base de Monte Real, a 147 kilómetros al norte de Lisboa, se rindieron a las fuerzas oficialistas sin que se disparara un sólo tiro.

Por su parte, los comandos que asaltaron la cercana base de Monsanto, reforzados por 20 vehículos blindados, debieron disparar sus armas al aire para dispersar a la multitud de civiles izquierdistas que se había concentrado para protestar contra la acción.

Más de 200 paracaidistas rebeldes fueron desarmados y arrestados en Monsanto y varios altos oficiales, entre ellos el jefe adjunto de la Fuerza Aérea, general José Pinto Freire, que los insurrectos mantuvieron como prisioneros, fueron liberados sanos y salvos, añadieron los voceros del gobierno.

Por lo menos 16 manifestantes izquierdistas resultaron heridos por los comandos cuando protestaron contra la toma de Monsanto, pero funcionarios del gobierno dijeron que la rebelión y la reacción gubernamental habían sido incruentas.

Tras la ocupación de bases aéreas en las proximidades de Lisboa, se observó la presencia en las calles de la capital portuguesa de soldados. (Radiofoto de UPI).

Trincheras de bolsas de arena han sido levantadas en las proximidades de Lisboa. El presidente de Portugal, Costa Gomes, declaró el estado de emergencia cuando tropas paracaidistas se sublevaron. (Radiofoto de UPI).

Una amnistía política se anunció en España

No podrá aplicarse la pena de muerte por delitos cometidos con anterioridad al día 22

MADRID, 25 (UPI). — El rey Juan Carlos I de España perdonó hoy por decreto a buena parte de los 2.000 presos políticos que su gobierno heredó del régimen del recientemente desaparecido generalísimo Francisco Franco, según se informó oficialmente al finalizar la reunión del gabinete.

El flamante monarca anunció también que no podrá aplicarse la pena de muerte por delitos cometidos con anterioridad al pasado sábado 22. el día que prestó juramento como rey de España. Por lo menos cincuenta presos políticos que se encuentran aguardando juicio enfrentaban la posibilidad de ser condenados a la pena capital, bajo las previsiones de la legislación antiterrorista de emergencia, sancionada por el gobierno de Franco en agosto pasado.

Ambas medidas, que parecen subrayar la decisión del rey de iniciar una sensible apertura política en España, tras 36 años de férreo gobierno de Franco, fueron dadas a conocer en un comunicado oficial del gabinete.

La falta de detalles en cuanto a las disposiciones del perdón oficial impidió conocer el número de presos políticos que serán puestos en libertad, pero un portavoz del gobierno describió la medida como "muy generosa".

El portavoz subrayó que el decreto estaba inspirado en el testamento político de Franco, en el que el desaparecido caudillo extendió su perdón a todos sus enemigos.

Todos los presos que han permanecido en prisión 20 años o más serán dejados en libertad, indicó el portavoz. Otros tendrán sus sentencias reducidas en proporción al tiempo que han pasado en la cárcel. añadió.

Los grupos políticos opuestos al régimen habían proclamado la necesidad de una amnistía política completa y un vocero de los demócratas cristianos, una de las principales fracciones opositoras, alabó la medida de Juan Carlos I como "un paso positivo, aunque deberemos esperar por otros en la misma línea qué lleven a la reconciliación nacional".

Por su parte el Partido Socialista de los Trabajadores, la mayor de las organizaciones políticas proscriptas en España, rechazó el perdón por no satisfacer las demandas de una completa amnistía.

"Rechazamos esto como prueba de que las cosas estén cambiando en España, porque ya ha habido muchos otros perdones limitados en los últimos quince años. No podemos aceptar que la oposición a la dictadura sea un crimen", dijo un portavoz de aquella organización.

El rey Juan Carlos de España (der.), saluda a Rodrigo de Valcárcel, presidente del Consejo del Reino, en el Palacio de la Zarzuela. El término de Valcárcel en su cargo expiraba ayer y el rey debía confirmarlo o disponer un sucesor por seis años. (Radiofoto de UPI).

Ingentes daños en Formosa por los temporales

FORMOSA, 25 (Télam). — Fuertes temporales de lluvia, viento y granizo provocaron graves daños en diversas localidades del interior de la provincia, siendo las más afectadas Tatane, Misión Taccagle y Riacho He He, donde se registraron pérdidas parciales en los cultivos y quedaron sin techo numerosas personas.

El gobierno de la intervención federal dispuso las primeras medidas tendientes a paliar los alcances del fenómeno meteorológico y solicitó a la Dirección Nacional de Emergencias Sociales envíe un funcionario para constatar las secuelas del temporal e implemente la ayuda necesaria.

Surinam proclamó su independencia

Habría elecciones dentro de 6 meses

PARAMARIBO (Surinam), 25 (UPI). — Surinam declaró hoy su independencia formal, terminando más de tres siglos de dominio colonial sobre este territorio de 113.265 kilómetros cuadrados en la costa nororiental de Sudamérica.

Esta nación, rica en bauxita, que fue entregada por Gran Bretaña a los holandeses en 1967 a cambio de la isla de Manhattan, en la ciudad de Nueva York, pasó a ser el Estado más joven del mundo en una ceremonia celebrada ante la asamblea legislativa de 36 bancas en Paramaribo.

El gobernador general de Surinam, Johan Henri Eliza Ferrier, fue juramentado como el primer presidente de la nueva república bajo un acuerdo entre el gobierno de mayoría negra del primer ministro Henck Arron y el principal partido de oposición que representa la gran población hindú del país. Como parte del acuerdo, se harán elecciones generales dentro de seis meses.

La princesa Beatriz, heredera de la corona holandesa, y su esposo, el príncipe Claude, encabezaron el grupo de 300 personalidades del exterior que asisten a las celebraciones de independencia que empezaron el fin de semana pasado y continuarán mañana.

Holanda acordó continuar ayudando a Surinam aun después de la independencia, y se estima que aportará un subsidio anual de unos 50 millones de dólares.

La ceremonia de independencia en el palacio legislativo del siglo XVII señaló el fin de más de tres siglos de dominio colonial por Portugal, Gran Bretaña, Francia y Holanda. Al mismo tiempo, fue acompañada por temores sobre las tensiones raciales entre los dos sectores mayores de la población de 385.000, los descendientes de esclavos negros y de trabajadores hindúes contratados.

Los hindúes, que representan más de un 40 por ciento de la población, iniciaron un éxodo importante a Holanda a fines de 1973 cuando el partido hindú fue derrotado en las elecciones generales por Arron, que instaló un gobierno sin la representación de hindúes por primera vez en años recientes.

El anuncio de Arron hace un año, luego de negociaciones con La Haya, que Surinam se declararía independiente para fines de 1975, aceleró el éxodo y se estima que unos 100.000 surinameses han establecido su residencia en Holanda. El éxodo afecta también a los sectores no hindúes de la población debido a las presiones económicas en la nueva nación donde más del 40 por ciento de la fuerza trabajadora gana menos de 100 dólares mensuales y uno de cada tres está desempleado.

óse un ataque de nistas en Córdoba

errillera y 3 policías resultaron heridos

puerto internacional de Pajas Blancas, al norte de esta capital.

La policía montó un gigantesco operativo de persecución en el que intervinieron inclusive helicópteros.

Nuevos procedimientos en Mar del Plata

MAR DEL PLATA, 25 (NA). — Efectivos de Ejército, Marina y la Policía Provincial, realizaron nuevos procedimientos antisubversivos durante la noche anterior y la madrugada de hoy.

La policía, en tanto, prosigue la pesquisa destinada a establecer el paradero del material explosivo que, en gran cantidad, fue robado por extremistas en una cantera de la localidad de Batán.

Respecto de los operativos nocturnos no se dio información oficial, pero se tuvo conocimiento de algunos lugares en los que se llevaron a cabo.

Uno de ellos se efectuó en 12 de Octubre, entre Bermejo y Figueroa Alcorta y actuaron tropas del Ejército y de la Policía. Fueron allanados comercios, viviendas y una escribanía.

En el centro de la ciudad, Colón y Las Heras, se habrían realizado procedimientos en departamentos en los que se presumía se refugiaban extremistas.

Pidióse colaboración al pueblo en Neuquén

NEUQUEN, 25 (NA). — El jefe de la VI Brigada de Infantería de Montaña, general Juan Antonio Buasso, pidió colaboración a la población en la lucha antisubversiva y advirtió sobre la posibilidad de que se desarrollen operativos antiextremistas en la zona de su jurisdicción.

Buasso señaló que "pueblo y Ejército deben estar unidos en esta lucha y que se deben compartir responsabilidades, asumiendo en forma activa el deber de eliminar esa forma de delincuencia".

Abogó por "una amplia colaboración con la comunidad" y solicitó a ésta que "proporcione a la unidad militar más próxima toda la información que pueda permitir detectar y/o eliminar agentes u organizaciones que operan clandestinamente y atentan contra la paz y nuestro estilo de vida".

Finalmente, recomendó "prestar la atención debida a las fuerzas de seguridad y tropas que puedan actuar en la eventualidad, para evitar accidentes".

ren en Rosario gio terrorista

bía tres "cárceles del pueblo"

de los planes antisubversivos previstos, detectaron un edificio de la calle Oroño 24 (bis) que por denuncias de los vecinos de la zona, resultaba sospechoso. Ante esta circunstancia se realizó en el lugar el reconocimiento correspondiente, constatándose que dicho edificio presentaba las características de una cárcel del pueblo, especialmente por las modificaciones recientes que presentaba un sótano de la vivienda, al cual se lo había dividido en tres sectores, evidentemente con el propósito de ser utilizado como celdas individuales.

"Hasta el momento no se ha podido verificar quién o quiénes eran los habitantes del inmueble de referencia, pero existen evidencias que permitirán a la brevedad establecer la identidad de los responsables.

"Nuevamente este hecho ha puesto de manifiesto la colaboración total y espontánea de la población con lo cual los procedimientos a llevar a cabo se ven facilitados, como en el presente caso con gran efectividad.

"Se ha detectado igualmente el accionar de delincuentes subversivos que amparados en el anonimato y en forma encubierta cometen atentados y depredación contra la propiedad privada lo que reafirma la necesidad de continuar las operaciones hasta lograr definitivamente la actividad vital a que todos tienen derecho".

Oficiales del Ejército permitieron esta mañana que los periodistas visitaran el inmueble allanado, el que, de acuerdo con lo observado, se encuentra abandonado desde principios de año. No había muebles y en una de las habitaciones estaba la entrada a la mencionada "cárcel del pueblo" de reducidas dimensiones y formada por tres especies de celdas de dos metros por uno.

Otro procedimiento fue realizado en calle Brown 2047, donde hay un amplio local con un subsuelo, consistente en una galería de 20 metros de largo por 5 de ancho, con otras dos habitaciones de 4 por 5 metros, que fueron construidas junto con la edificación.

Este sitio, según trascendió, era utilizado para efectuar reuniones del Movimiento de Izquierda Revolucionario (MIR), de Chile.

Advirtiéronse, asimismo, algunas excavaciones recientes pero se ignora el destino que se les pensaba dar y las autoridades militares continúan investigando las actividades que tenían lugar en este lugar allanado.

Levantóse un paro que se cumplía a raíz de un presunto secuestro

BUENOS AIRES, 25 (NA). Los empleados de la Morgue Judicial levantaron hoy las medidas de fuerza que venían realizando como protesta por la desaparición del empleado de esa dependencia, Eduardo Alberto Occhiato, luego que se tuviera conocimiento que éste estaba detenido a disposición del Poder Ejecutivo.

La información fue suministrada al juez de Instrucción Juan Bautista Sejean, secretaría Domingo Mauricio Acuña, donde quedó radicado el recurso de hábeas corpus interpuesto en favor de Occhiato al conocerse su desaparición desde su domicilio en la localidad de Merlo.

En un primer momento el recurso había sido presentado en el domicilio del juez de Instrucción, doctor Raúl Madueño, quien tomó las primeras providencias del caso. Posteriormente el doctor Madueño dispuso, como correspondía, que se giraran las actuaciones al juez de turno, que era el doctor Sejean, quien desde ese momento entendió en el caso.

Este magistrado requirió entonces los informes pertinentes a las autoridades, las cuales le hicieron saber que Occhiato está detenido a disposición del Poder Ejecutivo en virtud del estado de sitio, desde el 21 del actual, y alojado en el Instituto de Detención de Villa Devoto.

Debe recordarse que, debido a la desaparición de Occhiato, los delegados de los empleados de la Morgue Judicial habían dispuesto un paro total en el organismo hasta que reapareciera el compañero aparentemente secuestrado.

A este respecto, debe señalarse que —según lo destacaron dirigentes de la Unión de Empleados de la Justicia de la Nación y el padre mismo de Occhiato— unas 25 personas en nueve vehículos llegaron a la casa de aquél, en Merlo, en busca —señalaron— de un hombre que sería dirigente de la UOM, al que no hallaron y que era el propietario de la vivienda alquilada por el empleado de la morgue, y que —tras esa diligencia— se llevaron a Occhiato.

Desde entonces se realizaron diversas gestiones, además de presentarse dos hábeas corpus —uno el radicado ante el juzgado del doctor Sejean y otro ante el juez penal de San Martín, doctor Carlos Frías— informándose al primero de ellos sobre la situación de Occhiato de que la que se da cuenta al principio de esta nota.

Los delegados de la Morgue Judicial resolvieron suspender el paro debido a la localización del empleado de esa repartición.

San Juan

Tratan hoy posible juicio político al gobernador

SAN JUAN. — La Cámara de Representantes se reunirá hoy, a las 18, en sesión extraordinaria, para tratar el proyecto sobre juicio político presentado por el sector bloquista, al que se sumaron el diputado Figueroa, de Cruzada Renovadora, y Oscar Ramírez, Justicialista Disidente.

El proyecto fue presentado a la cámara con solicitud de sesión extraordinaria para tratarlo por 12 legisladores y su articulado expresa: "Iniciar juicio político al señor gobernador de la provincia, don Eloy Próspero Camus por falta de cumplimiento a los deberes de su cargo, conforme a lo preceptuado por el artículo 122 y siguientes de la Constitución de la provincia". El artículo segundo señala que la causal invocada está dada por los elementos de juicio de los 19 puntos que conforman la acusación contra el mandatario. En los fundamentos se detallan las violaciones a la Constitución provincial en que habría incurrido el gobernador. Se formulan consideraciones de caracter político y constitucionales, adelantando que en la etapa pertinente se aportarán pruebas de las acusaciones.

Sesión extraordinaria

SAN JUAN. — El presidente de la Cámara, doctor Francisco Aguilar, expidió un decreto por el que se convoca a los diputados para hoy, a las 18, a sesion extraordinaria con el único objeto de considerar el proyecto por el cual se resuelve iniciar el juicio político al gobernador Eloy Próspero Camus.

En los considerandos, la presidencia señala que es su facultad convocar extraordinariamente al cuerpo cuando la tercera parte de sus miembros así lo peticionen; "el suscripto —se agrega— en ejercicio de la facultad que le confiere el artículo 49 de la Constitución de la provincia y atento a la inexistencia del poder de autoconvocatoria, tanto en el Congreso Nacional como en la Legislatura Provincial, ha convocado extraordinariamente toda vez que diez o más señores diputados así lo han solicitado".

Gremio aceitero acusó a una empresa del ramo

SAN JUAN, 25 (Télam). — En forma enérgica se pronunció hoy el XXV Congreso Nacional de los Trabajadores Aceiteros, que delibera en esta ciudad, al denunciar públicamente a la empresa Molinos Río de la Plata S.A. "por su actitud disociadora contra la organización al insistir en su criterio de negociar con grupos de obreros que pretenden imponer por su cuenta mejoras que el gremio está gestionando a nivel de las organizaciones empresarias y las autoridades del gobierno popular".

La declaración, que faculta a la Federación del gremio a denunciar la posición de Molinos Río de La Plata, declara que "estos grupos enemigos del país y del gobierno son sospechosos de convivencia con la empresa por cuanto la misma vuelve a insistir en esta clase de procedimientos".

El congreso, por unanimidad, brindó su apoyo moral y

seguro

El primer neumático radial fabricado en la Argentina.
Hecho pensando en muchísimos miles de kilómetros a total seguridad, a pleno rendimiento;
con mayor estabilidad en pavimento seco o húmedo, con mayor poder de frenado en cualquier circunstancia.
El neumático radial que, cuanto más dura, más asegura.

Su objetivo: más kilometraje con menor consumo de nafta

Fate Radial
fate O

El neumático argentino.

cicero publicidad

137 HP 140 HP
165 HP

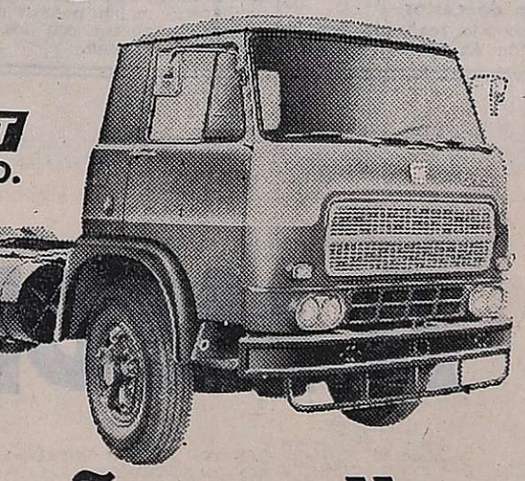

ÑATO"
E Y ROBUSTO..!
UE GUSTE 'CARGAR')

T-CP3 de 165 HP/2600 rpm.
drada total: 7412 cm3
dormitorio de fábrica

A 7-Km. 1035-TEL. 22318

Frustróse un ataque de extremistas en Córdoba

Murió una guerrillera y 3 policías resultaron heridos

CORDOBA, 25 (NA). — Una extremista muerta y tres policías heridos es el saldo de un intenso tiroteo que se produjo cuando un grupo armado trató de asaltar a un camión blindado en el barrio de Alta Córdoba, de esta ciudad.

El resto de los atacantes, cuyo número se desconoce, consiguió huir, aparentemente en dirección a la zona del aeropuerto internacional de Pajas Blancas, al norte de esta capital.

La policía montó un gigantesco operativo de persecución en el que intervinieron inclusive helicópteros.

Nuevos procedimientos en Mar del Plata

MAR DEL PLATA, 25 (NA). — Efectivos de Ejército, Marina y la Policía Provincial, realizaron nuevos procedimientos antisubversivos durante la noche anterior y la madrugada de hoy.

La policía, en tanto, prosigue la pesquisa destinada a establecer el paradero del material explosivo que, en gran cantidad, fue robado por extremistas en una cantera de la localidad de Batán.

Respecto de los operativos nocturnos no se dio información oficial, pero se tuvo conocimiento de algunos lugares en los que se llevaron a cabo.

Uno de ellos se efectuó en 12 de Octubre, entre Bermejo y Figueroa Alcorta y actuaron tropas del Ejército y de la Policía. Fueron allanados comercios, viviendas y una escribanía.

En el centro de la ciudad, Colón y Las Heras, se habrían realizado procedimientos en departamentos en los que se presumía se refugiaban extremistas.

Pidióse colaboración al pueblo en Neuquén

NEUQUEN, 25 (NA). — El jefe de la VI Brigada de Infantería de Montaña, general Juan Antonio Buasso, pidió colaboración a la población en la lucha antisubversiva y advirtió sobre la posibilidad de que se desarrollen operativos antiextremistas en la zona de su jurisdicción.

Buasso señaló que "pueblo y Ejército deben estar unidos en esta lucha y que se deben compartir responsabilidades, asumiendo en forma activa el deber de eliminar esa forma de delincuencia".

Abogó por "una amplia colaboración con la comunidad" y solicitó a ésta que "proporcione a la unidad militar más próxima toda la información que pueda permitir detectar y/o eliminar agentes u organizaciones que operan clandestinamente y atentan contra la paz y nuestro estilo de vida".

Finalmente, recomendó "prestar la atención debida a las fuerzas de seguridad y tropas que puedan actuar en la eventualidad, para evitar accidentes".

Descubren en Rosario un refugio terrorista

En el lugar había tres "cárceles del pueblo"

ROSARIO, 25. (NA). — Las fuerzas combinadas de Ejército y Policía, que realizan procedimientos antisubversivos en esta ciudad, descubrieron un refugio terrorista en el que se habían construido tres celdas de pequeñas dimensiones destinadas a alojar a personas secuestradas.

En otro de los allanamientos realizados se reunían al parecer ciudadanos chilenos afiliados al Movimiento de Izquierda Revolucionaria (MIR), y se continúa la investigación para establecer qué tipo de actividades llevaban a cabo.

Esta mañana, confirmando las versiones que en tal sentido circulaban desde ayer, el comando del Segundo Cuerpo de Ejército dio a conocer un comunicado informando del hallazgo del primero de los refugios incursionado, trascendiendo en medios militares que posiblemente mañana se dará a conocer una información complementaria en la que se destacará todo lo actuado en el ámbito del Segundo Cuerpo, que se extiende desde el norte de la provincia de Buenos Aires hasta la mesopotamia.

La comunicación militar distribuida hoy, expresa: "El comandante del Segundo Cuerpo de Ejército informa que en el día de ayer, 24 de noviembre de 1975, aproximadamente a las 9 horas, efectivos de las fuerzas en operaciones y en cumplimiento de las instrucciones de los planes antisubversivos previstos, detectaron un edificio de la calle Oroño 24 (bis) que por denuncias de los vecinos de la zona, resultaba sospechoso. Ante esta circunstancia se realizó en el lugar el reconocimiento correspondiente, constatándose que dicho edificio presentaba las características de una cárcel del pueblo, especialmente por las modificaciones recientes que presentaba un sótano de la vivienda, al cual se lo había dividido en tres sectores, evidentemente con el propósito de ser utilizado como celdas individuales.

"Hasta el momento no se ha podido verificar quién o quiénes eran los habitantes del inmueble de referencia, pero existen evidencias que permitirán a la brevedad establecer la identidad de los responsables.

"Nuevamente este hecho ha puesto de manifiesto la colaboración total y espontánea de la población con lo cual los procedimientos a llevar a cabo se ven facilitados, como en el presente caso con gran efectividad.

"Se ha detectado igualmente el accionar de delincuentes subversivos que amparados en el anonimato y en forma encubierta cometen atentados y depredación contra la propiedad privada lo que reafirma la necesidad de continuar las operaciones hasta lograr definitivamente la actividad vital a que todos tienen derecho".

Oficiales del Ejército permitieron esta mañana que los periodistas visitaran el inmueble allanado, el que, de acuerdo con lo observado, se encuentra abandonado desde principios de año. No había muebles y en una de las habitaciones estaba la entrada a la mencionada "cárcel del pueblo" de reducidas dimensiones y formada por tres especies de celdas de dos metros por uno.

Otro procedimiento fue realizado en calle Brown 2047, donde hay un amplio local con un subsuelo, consistente en una galería de 20 metros de largo por 5 de ancho, con otras dos habitaciones de 4 por 3 metros, que fueron construidas junto con la edificación.

Este sitio, según trascendió, era utilizado para efectuar reuniones del Movimiento de Izquierda Revolucionario (MIR), de Chile.

Advirtiéronse, asimismo, algunas excavaciones recientes pero se ignora el destino que se les pensaba dar y las autoridades militares continúan investigando las actividades que tenían lugar en este lugar allanado.

Levantóse un paro que se cumplía a raíz de un presunto secuestro

BUENOS AIRES, 25 (NA). Los empleados de la Morgue Judicial levantaron hoy las medidas de fuerza que venían realizando como protesta por la desaparición del empleado de esa dependencia, Eduardo Alberto Occhiato, luego que se tuviera conocimiento que éste estaba detenido a disposición del Poder Ejecutivo.

La información fue suministrada al juez de Instrucción Juan Bautista Sejean, secretaria Domingo Mauricio Acuña, donde quedó radicado el recurso de hábeas corpus interpuesto en favor de Occhiato al conocerse su desaparición desde su domicilio en la localidad de Merlo.

En un primer momento el recurso había sido presentado en el domicilio del juez de Instrucción, doctor Raúl Madueño, quien tomó las primeras providencias del caso. Posteriormente el doctor Madueño dispuso, como correspondía, que se giraran las actuaciones al juez de turno, que era el doctor Sejean, quien desde ese momento entendió en el caso.

Este magistrado requirió entonces los informes pertinentes a las autoridades, las cuales le hicieron saber que Occhiato está detenido a disposición del Poder Ejecutivo en virtud del estado de sitio, desde el 21 del actual, y alojado en el Instituto de Detención de Villa Devoto.

Debe recordarse que, debido a la desaparición de Occhiato, los delegados de los empleados de la Morgue Judicial habían dispuesto un paro total en el organismo hasta que reapareciera el compañero aparentemente secuestrado.

A este respecto, debe señalarse que —según lo destacaron dirigentes de la Unión de Empleados de la Justicia de la Nación y el padre mismo de Occhiato— unas 25 personas en nueve vehículos llegaron a la casa de aquél, en Merlo, en busca —señalaron— de un hombre que sería dirigente de la UOM, al que no hallaron y que era el propietario de la vivienda alquilada por el empleado de la morgue, y que —tras esa diligencia— se llevaron a Occhiato.

Desde entonces se realizaron diversas gestiones, además de presentarse dos hábeas corpus —uno el radicado ante el juzgado del doctor Sejean y otro ante el juez penal de San Martín, doctor Carlos Frías— informándose al primero de ellos sobre la situación de Occhiato de que la que se da cuenta al principio de esta nota.

Los delegados de la Morgue Judicial resolvieron suspender el paro debido a la localización del empleado de esa repartición.

San Juan

Tratan hoy posible juicio político al gobernador

SAN JUAN. — La Cámara de Representantes se reunirá hoy, a las 18, en sesión extraordinaria, para tratar el proyecto sobre juicio político presentado por el sector bloquista, al que se sumaron el diputado Figueroa, de Cruzada Renovadora, y Oscar Ramírez, Justicialista Disidente.

El proyecto fue presentado a la cámara con solicitud de sesión extraordinaria para tratarlo por 12 legisladores y su articulado expresa: "Iniciar juicio político al señor gobernador de la provincia, don Eloy Próspero Camus por falta de cumplimiento a los deberes de su cargo, conforme a lo preceptuado por el artículo 122 y siguientes de la Constitución de la provincia". El artículo segundo señala que la causal invocada está dada por los elementos de juicio de los 19 puntos que conforman la acusación contra el mandatario. En los fundamentos se detallan las violaciones a la Constitución provincial en que habría incurrido el gobernador. Se formulan consideraciones de carácter político y constitucionales, adelantando que en la etapa pertinente se aportarán pruebas de las acusaciones.

Sesión extraordinaria

SAN JUAN. — El presidente de la Cámara, doctor Francisco Aguilar, expidió un decreto por el que se convoca a los diputados para hoy, a las 18, a sesion extraordinaria con el único objeto de considerar el proyecto por el cual se resuelve iniciar el juicio político al gobernador Eloy Próspero Camus.

En los considerandos, la presidencia señala que es su facultad convocar extraordinariamente al cuerpo cuando la tercera parte de sus miembros así lo peticionen; "el suscripto —se agrega— en ejercicio de la facultad que le confiere el artículo 49 de la Constitución de la provincia y atento a la inexistencia del poder de autoconvocatoria, tanto en el Congreso Nacional como en la Legislatura Provincial, ha convocado extraordinariamente toda vez que diez o más señores diputados así lo han solicitado".

Gremio aceitero acusó a una empresa del ramo

SAN JUAN, 25 (Télam). — En forma enérgica se pronunció hoy el XXV Congreso Nacional de los Trabajadores Aceiteros, que delibera en esta ciudad, al denunciar públicamente a la empresa Molinos Río de la Plata S.A. "por su actitud disociadora contra la organización al insistir en su criterio de negociar con grupos de obreros que pretenden imponer por su cuenta mejoras que el gremio está gestionando a nivel de las organizaciones empresarias y las autoridades del gobierno popular".

La declaración, que faculta a la Federación del gremio a denunciar la posición de Molinos Río de La Plata, declara que "estos grupos enemigos del país y del gobierno son sospechosos de convivencia con la empresa por cuanto la misma vuelve a insistir en esta clase de procedimientos".

El congreso, por unanimidad, brindó su apoyo moral y material al Sindicato de Obreros y Empleados de la Industria Aceitera de la Capital Federal y Gran Buenos Aires para todas las sanciones y medidas disciplinarias que se vea precisado a adoptar contra esos sectores en salvaguarda de la disciplina y unidad del gremio.

INSTITUTO CUYANO DE EDUCACION INTEGRAL
ICEI SER Y SABER
LA INSCRIPCION VENCE EL 15/12
Cuando la obligación de educar a sus hijos exije responsabilidad y experiencia, un compromiso nos une.
-Jardín de infantes.
-Primario (con Educación Física especializada).
-Secundario
-Inglés
-Modelado
-Dibujo
Abierta la inscripción de 8 a 12.30 hs. de lunes a viernes.
I.C.E.I.
INSTITUTO CUYANO DE EDUCACION INTEGRAL
GENERAL PAZ 531
CIUDAD
Tel. 215412 — 252102

132 HP 137 HP 140 HP
165 HP
FIAT 673 N-T
EL SEMI-PESADO.

"EL ÑATO"
FUERTE Y ROBUSTO..!
(PARA LO QUE GUSTE 'CARGAR')
motor FIAT-CP3 de 165 HP/2600 rpm.
cilindrada total: 7412 cm3
cabina dormitorio de fábrica
ZANETTINI INDUSTRIAL S.A.C.I.F.
RUTA 7 - Km. 1035 - TEL. 22318
SAN MARTIN - MENDOZA
EN SAN RAFAEL: HIPOLITO IRIGOYEN 924
EN SAN JUAN: LAPRIDA Y JUJUY - TEL. 21322

seguro
El primer neumático radial fabricado en la Argentina.
Hecho pensando en muchísimos miles de kilómetros a total seguridad, a pleno rendimiento;
con mayor estabilidad en pavimento seco o húmedo, con mayor poder de frenado en cualquier circunstancia.
El neumático radial que, cuanto más dura, más asegura.
Su objetivo: más kilometraje con menor consumo de nafta.
Fate Radial
fate O
El neumático argentino.
cicero publicidad
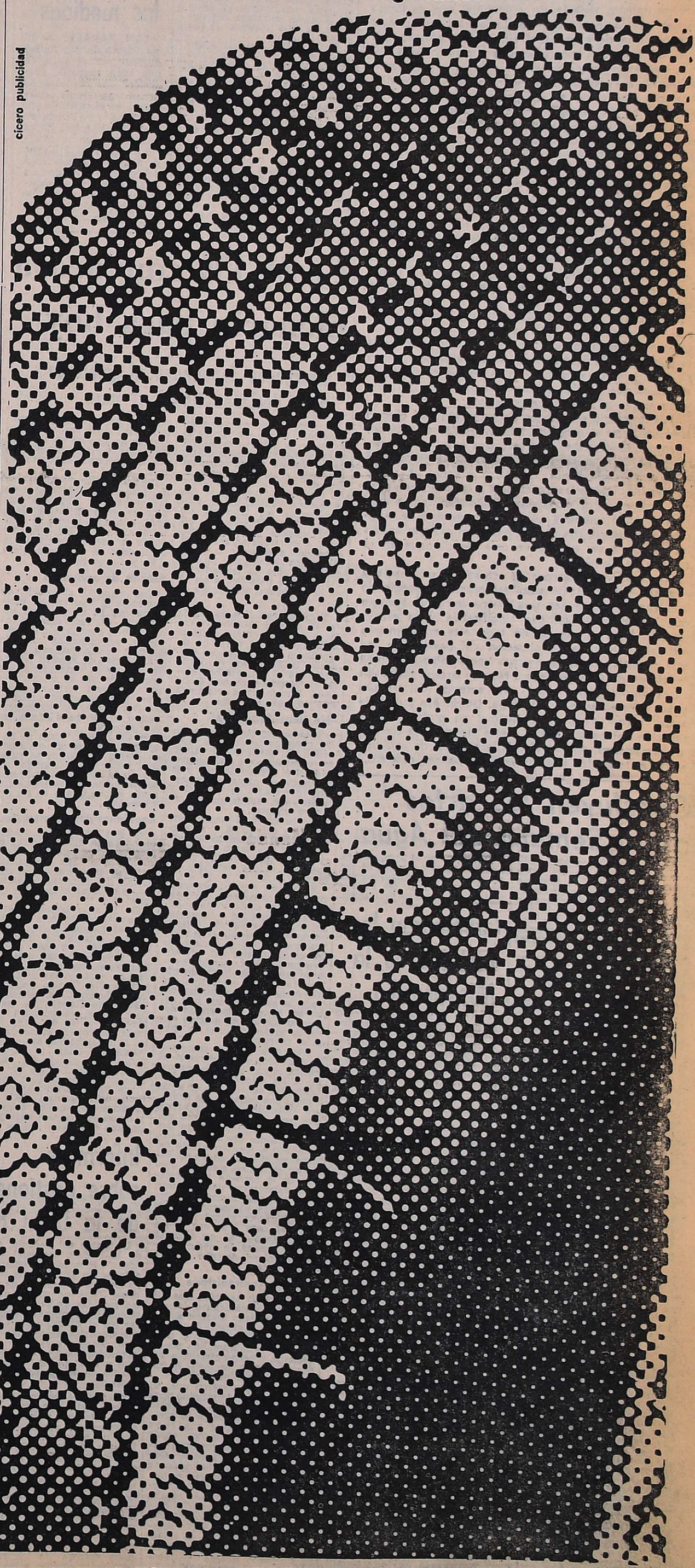

...la reunión inaugural, habla el decano de Ciencias Económicas, doctor Alejandro Rey Tudela.

Comenzaron jornadas de derecho comercial

...omenzaron anoche en la ...ultad de Ciencias Econó... ...as las Jornadas de Dere... Comercial, organizadas a ...vés del departamento de ...ciplinas Jurídicas de esa ... de altos estudios de la ...versidad Nacional de Cu... con la asistencia de auto... ...des universitarias, profesio... ...s, funcionarios bancarios y ...diantes.

...n el acto inaugural, abrió ... jornadas el decano inter... ...or de Ciencias Económi... doctor Alejandro Rey Tu... a quien acompañaban en ...mesa académica el doctor ... Luis Pérez Lasala, direc... del departamento de Dis... ...nas Jurídicas y el doctor ...ncisco Totera, profesor ti... ...r de Derecho Comercial

...encontraban presentes en ...nfiteatro de la facultad, ...e otros, el doctor Santos ...sangue, en representación ...interventor federal en la ...incia; el doctor Angel Ra... ...de la Asociación de Ma... ...ados de Mendoza y el doc... José A. Salas, por el Ban... ...e Mendoza.

...s sesiones cuentan con la ...esión del Banco de Men..., el Instituto Argentino de ...cho Comercial filial Cuyo, ...sociación de Abogados de ...os de Mendoza, Consejo ...esional de Ciencias Eco... ...icas, Asociación de Magis... ...os de Mendoza y el Cole... Notarial de Mendoza.

...ego de las palabras del de... ... Rey Tudela, el doctor Er... ...o Boccia, profesor adjunto ...Derecho Comercial I, expu... ...obre "La cogestión en la ...ción y administración de ...sociedades anónimas", (le... ...ción comparada).

...nalizó la reunión con la ...tación sobre "Fiscalización ...as sociedades anónimas" a ...o del profesor Jorge Zapata ...ader, profesor titular de ...cho Comercial I.

...y las jornadas continua... ...a partir de las 19, con una ...erencia a cargo del pro... titular de derecho civil ...octor Eduardo A. Zannoni, ... "Sociedades comerciales ...e cónyuges, artículo 27 de ...y 19550".

...a hora después, el doctor ...os Roberto Zannoni, titu... ...de la cátedra de derecho ...rcial II, hablará sobre "La ...nacional 20627. Regresión, ...es e inocuidad".

...clausura de las jornadas ...prevista para el viernes ...exposiciones del doctor ... Luis Miquel —"Conside... ...nes sobre el pacto comi... —y del doctor Luis Ca... ...o —"El voto acumulativo ...elección de directores de ...ociedad anónima"—. Las ...usiones serán ofrecidas ...l director del curso, doc... ...Francisco José Totera.

...ión de prensa

...viamente, en el salón de ... de la facultad, el rector ...r Alejandro Rey Tudela, ...ó en reunión de prensa, ...cances y móviles que ha... ...a estas jornadas. En la ...unidad estuvo acompaña... ...el doctor Francisco José ...a, organizador y director ...s mismas, quien a su vez ...ofesor titular de derecho ...rcial III. Explicaron que ...n desarrolladas en tres as... ...s principales: Sociedades, ...ursos y Bancos, con te... ...de gran actualidad y otros ...controvertidos en el cam... ...el derecho comercial, te... ...o en cuenta el universa... ...que ha adquirido esta ...olina.

...o de los aspectos que más ...upó al doctor Rey Tude... ...e el de la realidad. Lo ...ó aludiendo a la contri... ...n con su estructura do... ...e investigaciones, de la ...tad de Ciencias Econó..., en la búsqueda de so... ...es compatibles con la ...ad nacional; el derecho ...rcial orientado en el uni...lismo y el progresismo ...s de esta rama. "Cons... ...s de ello —agregó— re... ...este concepto: "El Dere... ...ebe inspirarse en la rea... ...o la realidad se esca... ...del Derecho".

...go destacaron la gran re... ...n que estas jornadas en... ...aron entre profesionales ...ecialistas afines, más con... ...nente de: Banco de Men..., Instituto Argentino de ...ho Comercial filial Cuyo; ...ación de Abogados de ...s de Mendoza; Consejo ...sional de Ciencias Eco... ...as; Colegio de Abogados ...ndoza; Asociación de Ma... ...dos de Mendoza y Cole... ...otarial de Mendoza. Tam...

Políticas

...artido Demócrata

...tro Departamental de la ...ud de Guaymallén. — El ...go realizará una asamblea ...club Guaymallén, a partir ... 9.30, en el que se trata... ...mas de interés partidario. ...alizar el encuentro se ser... ...n almuerzo de camardería.

...a de Gobierno. — Hoy, a las ...eunirán los miembros de la ...a Central de Gobierno, en ...armiento 667. Presidirá las ...aciones el doctor Eduardo

...o de la Juventud. — Hoy a ...en el local del comité cen... reunirán los miembros del ... Provincial de la Juventud ...e escuchar el informe de lo ...o en la reunión de Río Cuar... ...designación de presidente ...unta promotora de la Fuer... ...ralista Popular, que recayó ...delegado de esta provincia, ...Balter.

...ión Cívica Radical

...eto Partidario. — Con la ...cia de los dirigentes Al... ...Day, Alfredo Mosso y Fer... Funes Villanueva, y los ...os coordinadores, q u e d ó ...uida en el departamento ...argüe la mesa directiva de ...ovimiento.

... Nacional. — Hoy, a las ...en la sede central del mo..., Necochea 31, 3er. piso, ...9 y 10, se reunirá el ple...

Llegarán hoy a Mendoza fruticultores sudafricanos

Una delegación de fruticultores sudafricanos, pertenecientes a la Cape Pomological Association, arribará hoy a Mendoza. Desde el 10 de este mes están recorriendo la Argentina con el propósito de interiorizarse del desarrollo de la fruticultura y la viticultura de nuestro país.

La delegación está integrada por 16 productores y viene acompañada, en calidad de técnico líder y de traductor, por el ingeniero agrónomo Alejandro Fresno, quien se desempeña en el Departamento de Servicios Técnicos Agrícolas como profesional oficial agregado al Horticultural Research Institute de Pretoria.

Durante su estada en Mendoza visitarán mañana la Estación Experimental Regional Agropecuaria Mendoza del INTA para informarse sobre la labor de investigación y de extensión que se realiza y por la tarde, recorrerán las instalaciones de la Bodega Giol. El viernes, por la mañana, se trasladarán a La Consulta para conocer los trabajos que el INTA lleva a cabo en la estación experimental que posee en esa localidad. Luego visitarán la finca Ruano, donde les será servido un almuerzo y por la tarde viajarán a Buenos Aires.

Universidades

San Francisco

Diplomas. - La Facultad de San Francisco informó que el viernes próximo, a las 19.30, se hará entrega de diplomas del curso de Actualización Impositiva, que se dictara en esa casa de altos estudios entre agosto y octubre de este año.

Del Aconcagua

Escuela de Fonoaudiología. — La mesa examinadora de Didáctica del Lenguaje se constituirá el viernes a las 9.

El brigadier Fautario estuvo en Mendoza

El lunes último, alrededor del mediodía, estuvo brevemente en Mendoza el comandante general de la Fuerza Aérea Argentina, brigadier general Héctor Luis Fautario, según se conoció en fuentes dignas de crédito.

Aunque no hubo información oficial acerca de esta visita, las mismas fuentes sostuvieron que al llegar a la IV Brigada Aérea, el brigadier Fautario habría reunido a los comodoros y habría solicitado la presencia del jefe de Policía, vicecomodoro Julio César Santuccione, a quien le habría solicitado un amplio informe sobre los últimos episodios denunciados en nuestra provincia.

Nuevo sistema para costos de las viviendas

Por decreto Nº 225 de la Intervención Federal, fue ratificada la resolución 705 del Instituto Provincial de la Vivienda, que deja sin efecto las resoluciones 568 y 616.

Por el mismo instrumento legal, se adopta el sistema de reconocimiento de mayores costos mediante la aplicación de los índices del Banco Hipotecario Nacional, que es del 82,645 por ciento del presupuesto contractual. Sobre tal importe será de aplicación el índice de mayor costo que determine el banco, en tanto que a los mayores costos resultantes se aplicará el 10 por ciento en concepto de gastos generales.

Señala la información oficial que el sistema mencionado se aplicará sólo en las obras en ejecución o ya contratadas, a saber: a) Juan XXIII, b) Arenas II ya iniciadas y c) La Colina de Oro, ya contratado y a iniciarse próximamente.

Esta medida surgió a raíz de la solicitud de las empresas Juan Di Césare, Borromei y Villanueva e Ingeniería Cuyo S. A., tendiente a que se reconozcan los mayores costos en la construcción mediante el sistema del índice que aplica el Banco Hipotecario Nacional.

El presidente del club, señor Nanclares, entrega la donación para la Liga de Lucha Contra el Cáncer, que recibe la presidenta de la Comisión de Damas, señora Elcira Videla de Schiappa de Azevedo, en presencia del titular de la entidad, señor Francisco Díaz Telli.

Efectuó donaciones el Club de Gimnasia y Esgrima

Como parte de los festejos por el 82º aniversario de su creación, el Club de Gimnasia y Esgrima de Mendoza, hizo entrega de donaciones a diversas entidades benéficas de nuestro medio. La ceremonia tuvo lugar ayer en los salones de la sede de ese club, en nuestra ciudad y asistieron representantes de las instituciones beneficiadas, quienes fueron recibidos por el presidente de la entidad, contador Enrique Nanclares y los demás integrantes de la comisión directiva.

Para iniciar el acto habló el contador Nanclares, quien explicó que el Club de Gimnasia y Esgrima "ha concurrido en ayuda de estas instituciones benéficas con una contribución que esperamos aumentar en años sucesivos. Esta iniciativa responde a la voluntad de todos los asociados y familiares, que consideran que la mejor celebración de otro aniversario, es mediante otra forma de entrega a la comunidad de la que formamos parte. Con nuestro aporte queremos también destacar la inestimable labor que en bien de todos, cumplen las entidades de beneficiencia aquí representadas y agradecer ese esfuerzo al que hoy queremos contribuir".

De inmediato, los directivos del club entregaron cheques por valor de $ 1.000 a los representantes de la Comisión Cooperadora de la Escuela "Hellen Keller", del Taller Hogar de Actividades Diferenciadas (THADI) Centro de Investigaciones y Prevención contra la Parálisis Infantil (CIPPI), Centro Médico de Enseñanza Integral del Niño No Oyente (EINNO), Sociedad de Beneficencia de Mendoza, Banco del Audífono y Ayuda al Sordo, y al Instituto Cuyano de Rehabilitación del Inválido y Lucha Contra la Parálisis Infantil (IRPI).

A continuación, se entregaron cheques por $ 2.000 a directivos del Hogar de Ancianos "San Vicente de Paul", Liga Argentina contra la Tuberculosis y Liga Mendocina de Lucha contra el Cáncer "Joao Schiappa de Azevedo". Por esta entidad recibió la donación la presidenta de la Comisión de Damas de la Liga, señora Elcira Videla de Schiappa de Azevedo, a quien acompañaban el presidente de la entidad, señor Francisco Díaz Telli su esposa, señora Olga Castelar y la señorita Victoria Danti.

Al concluir la entrega de donaciones, el doctor Andrés Arnut, directivo del Centro Médico EINNO del Niño No Oyente, dirigió la palabra para agradecer los beneficios, en nombre de todas las instituciones presentes. El orador puso de relieve la importancia de la iniciativa "que implica una actitud de auténtico servicio a la comunidad y expresa la generosidad capaz de fructificar y convertirse en ejemplo".

Finalmente se agasajó a los invitados con un vino de honor.

Objetan una opinión sobre los servicios ferroviarios

La Unión Ferroviaria Seccional Mendoza del Ferrocarril "Gral. San Martín", dio un comunicado en relación con "las declaraciones emitidas por la Unión Comercial e Industrial de Mendoza sobre la implantación de nuevos servicios ferroviarios, ante las que expresa su repudio ya que las mismas pecan de un injustificado parcialismo y, lo que es más grave, no se ajustan a la verdad de los hechos".

Agrega el comunicado: "Se censura la habilitación de servicios de trenes locales, desde Mendoza hacia Luján y Alto Verde, con el argumento del déficit de los ferrocarriles y la competencia desleal, sin mencionarse que el beneficio social de los ferrocarriles no es "pretendido" sino algo real y concreto, con tarifas auténticamente populares y sin que dejen pérdidas. Por otra parte, el empresariado mendocino pareciera ignorar la decisiva relevancia que tiene la reapertura del ramal que desde Malargüe permite el traslado de petróleo hasta las destilería de Luján de Cuyo". Asigna luego importancia al sistema ferroviario "que contribuye marcadamente al desarrollo económico y social argentino".

Expresa luego que "la Unión Comercial e Industrial de Mendoza, sale a defender los intereses de los empresarios del transporte automotor apoyándose en la falacia que hace aparecer a los ferrocarriles como el culpable más importante del déficit presupuestario del país, omitiendo en forma intencionada decir cuánto le cuesta al pueblo argentino mantener las rutas y caminos que son permanentemente deteriorados por estos medios de transportes".

Finaliza expresando: "Ante este nuevo intento de desprestigio, la Unión Ferroviaria Seccional Mendoza del Ferrocarril San Martín, advierte en forma clara y terminante que no tolerará esta gratuita agresión y compromete sus mejores esfuerzos para mejorar en cuanto sea posible los servicios ferroviarios para detener el abuso de quienes sólo están movidos por la intención de seguir viviendo a expensas de los que trabajan".

Fin de curso en el Liceo "Gral. Espejo"

La dirección del Liceo Militar "General Espejo" informó que el 28 de este mes, a las 19, se llevará a cabo una formación especial, con motivo de la finalización de los cursos lectivos 1975.

El 29, a partir de las 11, en la sala del Teatro Independencia, se realizará la ceremonia de egreso de la XXIV promoción de cadetes del Instituto.

Horario para el pago de facturas en un banco

La sucursal Mendoza del Banco de la Nación Argentina informó al público que habilitó nuevo horario para el pago de los servicios de agua, luz, gas, teléfonos e impuestos, como también para jubilados y pensionados.

El horario para la atención de tales servicios se realizará entre las 18 y las 20.

Programas del Experimento de Convivencia

El Experimento de Convivencia Internacional, miembro consultivo de la UNESCO, anunció que ofrece programas individuales o en grupo a Chile, Canadá, México, Brasil, Japón, India, Isarel y Estados Unidos, a fin de realizar una convivencia con una familia de esos países por el término de un mes, en combinación con viajes, becas de estudio, etc. Además se ofrecen dos programas en grupo: a) Chile, 15 días de convivencia en Viña del Mar y b) Israel 30 días de estada en un kibutz (granja colectiva), 11 días de estancia familiar, 7 días de gira por el país y 4 días en Sudáfrica.

Las condiciones para participar son tener de 16 a 35 años, conocimiento de inglés y amplia cultura general. El pasaje y parte del programa deberá ser abonado por el interesado. La inscripción será cerrada el 30 de noviembre, y mayores informes pueden obtenerse a los teléfonos 257857 (de 8 a 10) y 243059 (de 14 a 16); en San Rafael, teléfono 22835, de 11 a 14.

Han habilitado en la provincia 11 nuevos centros de salud

El Ministerio de Bienestar Social informó que "luego de una intensa tarea de rastreo de las necesidades médico - sanitarias de las distintas zonas rurales de la provincia, la Subsecretaría de Salud Pública concretó a lo largo del año en curso, la habilitación de 11 nuevos centros de salud, estratégicamente emplazados en distintos lugares, preferentemente en aquellos que hasta ahora carecían totalmente de esos servicios.

Los establecimientos

De acuerdo con estos lineamientos se han puesto en funcionamiento los establecimientos asistenciales, número 134 de barrio SOEVA, Godoy Cruz; 136 de barrio Mathieu de Las Heras; 137 de Barrio Sanidad de Capital; 139 de barrio Infanta Mercedes de San Martín de Las Heras; 140 de Canalejas y 141 de Corral de Lorca, los dos de General Alvear; 142 de barrios Bombal y Tabanera de San Rafael, 143 de Las Loicas, Malargüe; 144 de La Jaula, San Carlos; 145 de El Forzudo, Lavalle y 147 de Ugarteche, Luján.

Designaciones

También se han designado los profesionales médicos con dedicación exclusiva en los centros asistenciales de Agua del Toro y Agua Escondida en Malargüe; Las Cuevas, en Las Heras; Arroyito, en Lavalle y El Sosneado, en San Rafael, además de otros 34 médicos en carácter de dedicación semi exclusiva con funciones en las unidades periféricas del Gran Mendoza, además de los odontólogos necesarios en distintos centros.

Ampliación de servicio

Se procedió también a la ampliación de las horas de atención en los servicios ya existentes, creándose además otros nuevos y guardias permanentes en las unidades de Santa Rosa, Tupungato y barrio Mathieu de Las Heras.

Se destacó que el principal objetivo del plan fue facilitar la prestación médico-sanitaria en zonas rurales casi absolutamente desprotegidas y buscar que esos núcleos reciban la atención en sus lugares de residencia para evitarles pérdidas de tiempo y la erogación que implica el traslado a lugares distantes.

Atención y modalidad

Como parte complementaria del programa, el Ministerio de Bienestar Social firmó un convenio con el Instituto de Servicios Sociales para Personal Ferroviario, por el que se brinda atención médica adecuada en los centros cuyo único medio de comunicación es el ferroviario. Se incluye servicios de odontología, clínica general y materno-infantil, geriatría y vacunación.

Se señaló finalmente que para conseguir que la función de los centros de salud sobrepase la simple demanda espontánea para proyectarse más directamente al ámbito de la prevención de las enfermedades y la recuperación de los pacientes, la Subsecretaría de Salud Pública implementa una nueva modalidad que transformará las salas de primeros auxilios en verdaderos centros de salud y educación sanitaria, labor que se espera concretar desde los primeros meses del año próximo.

UNC: habrá hoy asueto administrativo

Con motivo de celebrarse hoy el Día del Personal No Docente, éste gozará de asueto durante la jornada, de acuerdo con lo que dispone una ordenanza dada a conocer por la intervención en la Universidad Nacional de Cuyo.

Las tareas docentes, incluso los exámenes previstos, se cumplirán conforme al programa trazado.

Durante la reunión de obreros y empleados vitivinícolas.

Resolvió continuar estado de alerta SOEVA de Godoy Cruz

La asamblea general extraordinaria de SOEVA, Godoy Cruz, al reanudar el cuarto intermedio, continuó el tratamiento sobre salarios del trabajador de viñas y bodegas. Se informó que la comisión directiva, en las tratativas que realiza ante el Ministerio de Trabajo, Delegación Mendoza, en audiencia de conciliación con la parte empresarial, resolvió pasar a cuarto intermedio por acuerdo de partes, hasta mañana.

La asamblea dispuso solicitar a la patronal un sueldo mensual básico de $ 8.500 mensuales y el estricto cumplimiento de la Ley 1497 sobre el 9,1% referente al sábado inglés.

También dispuso continuar en estado de alerta y de asamblea permanente, y pasar a cuarto intermedio. Se autorizó al sindicato a convocar para cuando haya conseguido definiciones en las tramitaciones encomendadas por la asamblea.

Presidió la asamblea el secretario general de SOEVA, Miguel Fragapane y actuaron como secretarios Héctor González, Rodolfo Lahoz, Horacio Garro, Miguel Sarmiento, Roque Rossini y Carlos Izpura.

Vida Estudiantil

Agasajo a egresados del Liceo Agrícola. — La Asociación Cooperadora del Liceo Agrícola y Enológico Domingo F. Sarmiento, agasajará a la promoción de bachilleres enólogos 1975, con una cena baile a celebrarse hoy, a las 22, en las instalaciones de Aloha, en Chacras de Coria, a la que asistirán padres, familiares y amigos de los estudiantes. Las tarjetas pueden adquirirse en el lo-

Rechazan una resolución sobre precio del tomate

Durante una asamblea de productores de tomate, de la que participaron alrededor de 90 interesados, entre ellos representantes de las cámaras de San Rafael, Luján, Tunuyán y San Carlos, se resolvió —informó la Sociedad Rural del Valle de Uco— rechazar la resolución de la Secretaría de Comercio, por la que se fija el precio de $ 3,50 el kilo del producto. Se dan también expresas instrucciones a los delegados en el Comité Hortícola de la Provincia en ese sentido y se les encomienda la gestión de obtener la revocatoria de la referida resolución.

Además se convocó a otra asamblea para el 30 del corriente, a las 10, a celebrarse en el club "El Retorno" de Tunuyán. Se considerarán los resultados de las gestiones encomendadas a los delegados y en el caso de no ser satisfactorios disponer las medidas de fuerza pertinentes.

La organización de esta asamblea —se destacó— correrá a cargo de la Cámara de Comercio, Industria y Producción de Tunuyán con el patrocinio de sus similares de San Rafael, Luján, San Carlos y la Sociedad Rural del Valle de Uco.

MAESTRO Y NO DOCENTE MENDOCINO

USTED NOS CONOCE... POR ELLO PENSAMOS QUE SOMOS LA OPCION

USTED NOS CONOCE... DE AYER, HOY Y SIEMPRE

Porque aspiramos concretar la verdadera y auténtica UNIDAD del S.U.T.E.
Porque desde Las Heras y Lavalle, a Malargüe, General Alvear y San Rafael, en el sur; o en La Paz, pasando por el este de nuestra Provincia, o en Tunuyán, San Carlos y Tupungato, o en el Gran Mendoza, alguno de nuestros candidatos ha pasado ejerciendo la docencia y pregonando la UNIDAD DEL MAGISTERIO.

Y en esta hora difícil, como en otras, asumimos el compromiso de luchar en defensa de los sagrados derechos del maestro y no docente. Y por la UNIDAD... LA ETICA... LA DIGNIDAD.

Porque todos los integrantes de la LISTA BLANCA estamos imbuídos de un profundo sentido NACIONAL Y ARGENTINO.

Porque Usted sabe de DONDE VENIMOS y fundamentalmente HACIA DONDE VAMOS.

Porque pretendemos una conducción y una conducta clara y abierta, sin connotaciones.

Porque aspiramos concretar una ESCUELA INTEGRAL, que responda a las necesidades y exigencias contemporáneas, con mejores condiciones de trabajo para maestros y no docentes y mayores posibilidades para niños y jóvenes.

Porque llevamos candidatos forjadores de UNIDAD para un Gremio pujante.

Que supieron conseguir un aumento salarial, un reconocimiento jubilatorio o una vivienda digna.
Por todo ello, PORQUE USTED NOS CONOCE, ES QUE PENSAMOS QUE SOMOS LA OPCION.
Con su voto, USTED DECIDE LOS DESTINOS DEL S.U.T.E.

JOSE GAGLIARDI - MARIA JOSEFINA OROZCO DE MUÑOZ - HIRAM ASDRUBAL QUINTANA
ROBERTO N. MERCADO- NELIDA CALFA - MYRIAM GLADYS CRAUCHUC - INES ITURRE
NAPOLEON SALVATELLA - CELIA MERINO - JUAN F. BELLENE - AUDELINA B. DE REGALADO
FRANCISCO ROBERTO ROMERO - NICOLAS TODELO - SUSANA B. DI FILIPPO
MIRTA BARBINI DE ONTIVEROS

LOS CANDIDATOS DE LA LISTA BLANCA

26|11|F|29596|26.11

MIGUEL CARLOS GARCIA

LA INVERSION DIO SUS FRUTOS

Logró los mejores resultados usando la experiencia de Coinpro. Lleve usted también su inversión a Coinpro y desde ya ...¡felicitaciones!!!

coinpro

COMPAÑIA FINANCIERA S.A.

En la reunión inaugural, habla el decano de Ciencias Económicas, doctor Alejandro Rey Tudela.

Comenzaron jornadas de derecho comercial

Comenzaron anoche en la Facultad de Ciencias Económicas las Jornadas de Derecho Comercial, organizadas a través del departamento de Disciplinas Jurídicas de esa casa de altos estudios de la Universidad Nacional de Cuyo, con la asistencia de autoridades universitarias, profesionales, funcionarios bancarios y estudiantes.

En el acto inaugural, abrió las jornadas el decano interventor de Ciencias Económicas, doctor Alejandro Rey Tudela, a quien acompañaban en la mesa académica el doctor José Luis Pérez Lasala, director del departamento de Disciplinas Jurídicas y el doctor Francisco Totera, profesor titular de Derecho Comercial III.

Se encontraban presentes en el anfiteatro de la facultad, entre otros, el doctor Santos Bonsangue, en representación del interventor federal en la provincia; el doctor Angel Ramos de la Asociación de Magistrados de Mendoza y el doctor José A. Salas, por el Banco de Mendoza.

Las sesiones cuentan con la adhesión del Banco de Mendoza, el Instituto Argentino de Derecho Comercial filial Cuyo, la Asociación de Abogados de Bancos de Mendoza, Consejo Profesional de Ciencias Económicas, Asociación de Magistrados de Mendoza y el Colegio Notarial de Mendoza.

Luego de las palabras del decano Rey Tudela, el doctor Ernesto Boccia, profesor adjunto de Derecho Comercial I, expuso sobre "La cogestión en la dirección y administración de las sociedades anónimas", (legislación comparada).

Finalizó la reunión con la disertación sobre "Fiscalización en las sociedades anónimas" a cargo del profesor Jorge Zapata Mercader, profesor titular de Derecho Comercial I.

Hoy las jornadas continuarán a partir de las 19, con una conferencia a cargo del profesor titular de derecho civil II, doctor Eduardo A. Zannoni, sobre "Sociedades comerciales entre cónyuges, artículo 27 de la ley 19550".

Una hora después, el doctor Carlos Roberto Zannoni, titular de la cátedra de derecho comercial II, hablará sobre "La ley nacional 20627. Regresión, errores e inocuidad".

La clausura de las jornadas está prevista para el viernes con exposiciones del doctor Juan Luis Miquel —"Consideraciones sobre el pacto comisorio"— y del doctor Luis Caballero —"El voto acumulativo en la elección de directores de la sociedad anónima"—. Las conclusiones serán ofrecidas por el director del curso, doctor Francisco José Totera.

Reunión de prensa

Previamente, en el salón de actos de la facultad, el rector doctor Alejandro Rey Tudela, explicó en reunión de prensa, los alcances y móviles que hacen a estas jornadas. En la oportunidad estuvo acompañado del doctor Francisco José Totera, organizador y director de las mismas, quien a su vez es profesor titular de derecho comercial III. Explicaron que serían desarrolladas en tres aspectos principales: Sociedades, Concursos y Bancos, con temas de gran actualidad y otros muy controvertidos en el campo del derecho comercial, teniendo en cuenta el universalismo que ha adquirido esta disciplina.

Uno de los aspectos que más preocupó al doctor Rey Tudela, fue el de la realidad. Lo destacó aludiendo a la contribución con su estructura docente e investigaciones, de la Facultad de Ciencias Económicas, en la búsqueda de soluciones compatibles con la realidad nacional; el derecho comercial orientado en el universalismo y el progresismo propios de esta rama. "Conscientes de ello —agregó— repito este concepto: "El Derecho debe inspirarse en la realidad, o la realidad se escapará del Derecho".

Luego destacaron la gran recepción que estas jornadas encontraron entre profesionales y especialistas afines, más concretamente de: Banco de Mendoza; Instituto Argentino de Derecho Comercial filial Cuyo; Asociación de Abogados de Bancos de Mendoza; Consejo Profesional de Ciencias Económicas; Colegio de Abogados de Mendoza; Asociación de Magistrados de Mendoza y Colegio Notarial de Mendoza. También destacó la cifra de inscripciones: hasta la mañana de ayer, había más de doscientos inscriptos y lo que se estimó muy importante, muchas de esas entidades no sólo habían adherido, sino que destacaron expositores.

Las jornadas se harán en base a un expositor y un diálogo posterior para debatir los puntos expuestos y hacer las aclaraciones, rectificaciones, objeciones, etc. o exponer criterios. Para ello colabora un grupo de profesores de la facultad, altamente capacitados y especializados como lo son quienes figuran en el programa respectivo. "Los temas han sido elegidos teniendo en cuenta la significación que las sociedades tienen en la formación de las empresas que el país exige", terminaron diciendo.

Políticas

Partido Demócrata

Centro Departamental de la Juventud de Guaymallén. — El domingo realizará una asamblea en el club Guaymallén, a partir de las 9.30, en el que se tratarán temas de interés partidario. Al finalizar el encuentro se servirá un almuerzo de camardería.

Junta de Gobierno. — Hoy, a las 18, se reunirán los miembros de la Junta Central de Gobierno, en calle Sarmiento 667. Presidirá las deliberaciones el doctor Eduardo Vicchi.

Centro de la Juventud. — Hoy a las 17, en el local del comité central se reunirán los miembros del Centro Provincial de la Juventud a fin de escuchar el informe de lo actuado en la reunión de Río Cuarto, y la designación de presidente de la junta promotora de la Fuerza Federalista Popular, que recayó en el delegado de esta provincia, Carlos Balter.

Unión Cívica Radical

Respeto Partidario. — Con la presencia de los dirigentes Alberto Day, Alfredo Mosso y Fernando Funes Villanueva, y los delegados coordinadores, quedó constituida en el departamento de Malargüe la mesa directiva de este movimiento.

Línea Nacional. — Hoy, a las 21.30, en la sede central del movimiento, Necochea 31, 3er. piso, locales 9 y 10, se reunirá el pleno de la junta de Capital, delegados de seccionales y simpatizantes, con la asistencia de la delegada de la Junta Provincial

Llegarán hoy a Mendoza fruticultores sudafricanos

Una delegación de fruticultores sudafricanos, pertenecientes a la Cape Pomological Association, arribará hoy a Mendoza. Desde el 10 de este mes están recorriendo la Argentina con el propósito de interiorizarse del desarrollo de la fruticultura y la viticultura de nuestro país.

La delegación está integrada por 16 productores y viene acompañada, en calidad de técnico líder y de traductor, por el ingeniero agrónomo Alejandro Fresno, quien se desempeña en el Departamento de Servicios Técnicos Agrícolas como profesional oficial agregado al Horticultural Research Institute de Pretoria.

Durante su estada en Mendoza visitarán mañana la Estación Experimental Regional Agropecuaria Mendoza del INTA para informarse sobre la labor de investigación y de extensión que se realiza y por la tarde, recorrerán las instalaciones de la Bodega Giol. El viernes, por la mañana, se trasladarán a La Consulta para conocer los trabajos que el INTA lleva a cabo en la estación experimental que posee en esa localidad. Luego visitarán la finca Ruano, donde les será servido un almuerzo y por la tarde viajarán a Buenos Aires.

Universidades

San Francisco

Diplomas. - La Facultad de San Francisco informó que el viernes próximo, a las 19.30, se hará entrega de diplomas del curso de Actualización Impositiva, que se dictara en esa casa de altos estudios entre agosto y octubre de este año.

Del Aconcagua

Escuela de Fonoaudiología. — La mesa examinadora de Didáctica del Lenguaje se constituirá el viernes a las 9.

El brigadier Fautario estuvo en Mendoza

El lunes último, alrededor del mediodía, estuvo brevemente en Mendoza el comandante general de la Fuerza Aérea Argentina, brigadier general Héctor Luis Fautario, según se conoció en fuentes dignas de crédito.

Aunque no hubo información oficial acerca de esta visita, las mismas fuentes sostuvieron que al llegar a la IV Brigada Aérea, el brigadier Fautario habría reunido a los comodoros y habría solicitado la presencia del jefe de Policía, vicecomodoro Julio César Santuccione, a quien le habría solicitado un amplio informe sobre los últimos episodios denunciados en nuestra provincia.

Nuevo sistema para costos de las viviendas

Por decreto Nº 225 de la Intervención Federal, fue ratificada la resolución 705 del Instituto Provincial de la Vivienda, que deja sin efecto las resoluciones 568 y 616.

Por el mismo instrumento legal, se adopta el sistema de reconocimiento de mayores costos mediante la aplicación de los índices del Banco Hipotecario Nacional, que es del 82,645 por ciento del presupuesto contractual. Sobre tal importe será de aplicación el índice de mayor costo que determine el banco, en tanto que a los mayores costos resultantes se aplicará el 10 por ciento en concepto de gastos generales.

Señala la información oficial que el sistema mencionado se aplicará sólo en las obras en ejecución o ya contratadas, a saber: a) Juan XXIII, b) Arenas II ya iniciados y c) La Colina de Oro, ya contratado y a iniciarse próximamente.

Esta medida surgió a raíz de la solicitud de las empresas Juan Di Césare, Borromei y Villanueva e Ingeniería Cuyo S. A., tendiente a que se reconozcan los mayores costos en la construcción mediante el sistema del índice que aplica el Banco Hipotecario Nacional.

El presidente del club, señor Nanclares, entrega la donación para la Liga de Lucha Contra el Cáncer, que recibe la presidenta de la Comisión de Damas, señora Elcira Videla de Schiappa de Azevedo, en presencia del titular de la entidad, señor Francisco Díaz Telli.

Efectuó donaciones el Club de Gimnasia y Esgrima

Como parte de los festejos por el 82º aniversario de su creación, el Club de Gimnasia y Esgrima de Mendoza, hizo entrega de donaciones a diversas entidades benéficas de nuestro medio. La ceremonia tuvo lugar ayer en los salones de la sede de ese club, en nuestra ciudad y asistieron representantes de las instituciones beneficiadas, quienes fueron recibidos por el presidente de la entidad, contador Enrique Nanclares y los demás integrantes de la comisión directiva.

Para iniciar el acto habló el contador Nanclares, quien explicó que el Club de Gimnasia y Esgrima "ha concurrido en ayuda de estas instituciones benéficas con una contribución que esperamos aumentar en años sucesivos. Esta iniciativa responde a la voluntad de todos los asociados y familiares, que consideran que la mejor celebración de otro aniversario, es mediante otra forma de entrega a la comunidad de la que formamos parte. Con nuestro aporte queremos también destacar la inestimable labor que en bien de todos, cumplen las entidades de beneficiencia aquí representadas y agradecer ese esfuerzo al que hoy queremos contribuir".

De inmediato, los directivos del club entregaron cheques por valor de $ 1.000 a los representantes de la Comisión Cooperadora de la Escuela "Hellen Keller", del Taller Hogar de Actividades Diferenciadas (THADI) Centro de Investigaciones y Prevención contra la Parálisis Infantil (CIPPI), Centro Médico de Enseñanza Integral del Niño No Oyente (EINNO), Sociedad de Beneficencia de Mendoza, Banco del Audífono y Ayuda al Sordo, y al Instituto Cuyano de Rehabilitación del Inválido y Lucha Contra la Parálisis Infantil (IRPI).

A continuación, se entregaron cheques por $ 2.000 a directivos del Hogar de Ancianos "San Vicente de Paul", Liga Argentina contra la Tuberculosis y Liga Mendocina de Lucha contra el Cáncer "Joao Schiappa de Azevedo". Por esta entidad recibió la donación la presidenta de la Comisión de Damas de la Liga, señora Elcira Videla de Schiappa de Azevedo, a quien acompañaban el presidente de la entidad, señor Francisco Díaz Telli su esposa, señora Olga Castelar y la señorita Victoria Danti.

Al concluir la entrega de donaciones, el doctor Andrés Arnut, directivo del Centro Médico EINNO del Niño No Oyente, dirigió la palabra para agradecer los beneficios, en nombre de todas las instituciones presentes. El orador puso de relieve la importancia de la iniciativa "que implica una actitud de auténtico servicio a la comunidad y expresa la generosidad capaz de fructificar y convertirse en ejemplo".

Finalmente se agasajó a los invitados con un vino de honor.

Objetan una opinión sobre los servicios ferroviarios

La Unión Ferroviaria Seccional Mendoza del Ferrocarril "Gral. San Martín", dio un comunicado en relación con "las declaraciones emitidas por la Unión Comercial e Industrial de Mendoza sobre la implantación de nuevos servicios ferroviarios, ante las que expresa su repudio ya que las mismas pecan de un injustificado parcialismo y, lo que es más grave, no se ajustan a la verdad de los hechos".

Agrega el comunicado: "Se censura la habilitación de servicios de trenes locales, desde Mendoza hacia Luján y Alto Verde, con el argumento del déficit de los ferrocarriles y la competencia desleal, sin mencionarse que el beneficio social de los ferrocarriles no es "pretendido" sino algo real y concreto, con tarifas auténticamente populares y sin que dejen pérdidas. Por otra parte, el empresariado mendocino pareciera ignorar la decisiva relevancia que tiene la reapertura del ramal que desde Malargüe permite el traslado de petróleo hasta las destilería de Luján de Cuyo". Asigna luego importancia al sistema ferroviario "que contribuye marcadamente al desarrollo económico y social argentino".

Expresa luego que "la Unión Comercial e Industrial de Mendoza, sale a defender los intereses de los empresarios del transporte automotor apoyándose en la falacia que hace aparecer a los ferrocarriles como el culpable más importante del déficit presupuestario del país, omitiendo en forma intencionada decir cuánto le cuesta al pueblo argentino mantener las rutas y caminos que son permanentemente deteriorados por estos medios de transportes".

Finaliza expresando: "Ante este nuevo intento de desprestigio, la Unión Ferroviaria Seccional Mendoza del Ferrocarril San Martín, advierte en forma clara y terminante que no tolerará esta gratuita agresión y compromete sus mejores esfuerzos para mejorar en cuanto sea posible los servicios ferroviarios para detener el abuso de quienes sólo están movidos por la intención de seguir viviendo a expensas de los que trabajan".

Fin de curso en el Liceo "Gral. Espejo"

La dirección del Liceo Militar "General Espejo" informó que el 28 de este mes, a las 18, se llevará a cabo una formación especial, con motivo de la finalización de los cursos lectivos 1975.

El 29, a partir de las 11, en la sala del Teatro Independencia, se realizará la ceremonia de egreso de la XXIV promoción de cadetes del Instituto.

Horario para el pago de facturas en un banco

La sucursal Mendoza del Banco de la Nación Argentina informó al público que habilitó nuevo horario para el pago de los servicios de agua, luz, gas, teléfonos e impuestos, como también para jubilados y pensionados.

El horario para la atención de tales servicios se realizará entre las 18 y las 20.

Programas del Experimento de Convivencia

El Experimento de Convivencia Internacional, miembro consultivo de la UNESCO, anunció que ofrece programas individuales o en grupo a Chile, Canadá, México, Brasil, Japón, India, Isarel y Estados Unidos, a fin de realizar una convivencia con una familia de esos países por el término de un mes, en combinación con viajes, becas de estudio, etc. Ademas se ofrecen dos programas en grupo: a) Chile, 15 días de convivencia en Viña del Mar y b) Israel 30 días de estada en un kibutz (granja colectiva), 11 días de estancia familiar, 7 días de gira por el país y 4 días en Sudáfrica.

Las condiciones para participar son tener de 16 a 35 años, conocimiento de inglés y amplia cultura general. El pasaje y parte del programa deberá ser abonado por el interesado. La inscripción será cerrada el 30 de noviembre, y mayores informes pueden obtenerse a los teléfonos 257857 (de 8 a 10) y 243059 (de 14 a 16); en San Rafael, teléfono 22835, de 11 a 14.

Rechazan una resolución sobre precio del tomate

Durante una asamblea de productores de tomate, de la que participaron alrededor de 90 interesados, entre ellos representantes de las cámaras de San Rafael, Luján, Tunuyán y San Carlos, se resolvió —informó la Sociedad Rural del Valle de Uco— rechazar la resolución de la Secretaría de Comercio, por la que se fija el precio de $ 3,50 el kilo del producto. Se dan también expresas instrucciones a los delegados en el Comité Hortícola de la Provincia en ese sentido y se les encomienda la gestión de obtener la revocatoria de la referida resolución.

Además se convocó a otra asamblea para el 30 del corriente, a las 10, a celebrarse en el club "El Retorno" de Tunuyán. Se considerarán los resultados de las gestiones encomendadas a los delegados y en el caso de no ser satisfactorios disponer las medidas de fuerza pertinentes.

La organización de esta asamblea —se destacó— correrá a cargo de la Cámara de Comercio, Industria y Producción de Tunuyán con el patrocinio de sus similares de San Rafael, Luján, San Carlos y la Sociedad Rural del Valle de Uco.

Han habilitado en la provincia 11 nuevos centros de salud

El Ministerio de Bienestar Social informó que "luego de una intensa tarea de rastreo de las necesidades médico - sanitarias de las distintas zonas rurales de la provincia, la Subsecretaría de Salud Pública concretó a lo largo del año en curso, la habilitación de 11 nuevos centros de salud, estratégicamente emplazados en distintos lugares, preferentemente en aquellos que hasta ahora carecían totalmente de esos servicios.

Los establecimientos

De acuerdo con estos lineamientos se han puesto en funcionamiento los establecimientos asistenciales, número 134 de barrio SOEVA, Godoy Cruz; 136 de barrio Mathieu de Las Heras; 137 de Barrio Sanidad de Capital; 139 de barrio Infanta Mercedes de San Martín de Las Heras; 140 de Canalejas y 141 de Corral de Lorca, los dos de General Alvear; 142 de barrios Bombal y Tabanera de San Rafael, 143 de Las Loicas, Malargüe; 144 de La Jaula, San Carlos; 145 de El Forzudo, Lavalle y 147 de Ugarteche, Luján.

Designaciones

También se han designado los profesionales médicos con dedicación exclusiva en los centros asistenciales de Agua del Toro y Agua Escondida en Malargüe; Las Cuevas, en Las Heras; Arroyito, en Lavalle y El Sosneado, en San Rafael, además de otros 34 médicos en carácter de dedicación semi exclusiva con funciones en las unidades periféricas del Gran Mendoza, además de los odontólogos necesarios en distintos centros.

Ampliación de servicio

Se procedió también a la ampliación de las horas de atención en los servicios ya existentes, creándose además otros nuevos y guardias permanentes en las unidades de Santa Rosa, Tupungato y barrio Mathieu de Las Heras.

Se destacó que el principal objetivo del plan fue facilitar la prestación médico-sanitaria en zonas rurales casi absolutamente desprotegidas y buscar que esos núcleos reciban la atención en sus lugares de residencia para evitarles pérdidas de tiempo y la erogación que implica el traslado a lugares distantes.

Atención y modalidad

Como parte complementaria del programa, el Ministerio de Bienestar Social firmó un convenio con el Instituto de Servicios Sociales para Personal Ferroviario, por el que se brinda atención médica adecuada en los centros cuyo único medio de comunicación es el ferroviario. Se incluye servicios de odontología, clínica general y materno-infantil, geriatría y vacunación.

Se señaló finalmente que para conseguir que la función de los centros de salud sobrepase la simple demanda espontánea para proyectarse más directamente al ámbito de la prevención de las enfermedades y la recuperación de los pacientes, la Subsecretaría de Salud Pública implementa una nueva modalidad que transformará las salas de primeros auxilios en verdaderos centros de salud y educación sanitaria, labor que se espera concretar desde los primeros meses del año próximo.

UNC: habrá hoy asueto administrativo

Con motivo de celebrarse hoy el Día del Personal No Docente, éste gozará de asueto durante la jornada, de acuerdo con lo que dispone una ordenanza dada a conocer por la intervención en la Universidad Nacional de Cuyo.

Las tareas docentes, incluso los exámenes previstos, se cumplirán conforme al programa trazado.

Durante la reunión de obreros y empleados vitivinícolas.

Resolvió continuar estado de alerta SOEVA de Godoy Cruz

La asamblea general extraordinaria de SOEVA, Godoy Cruz, al reanudar el cuarto intermedio, continuó el tratamiento sobre salarios del trabajador de viñas y bodegas. Se informó que la comisión directiva, en las tratativas que realiza ante el Ministerio de Trabajo, Delegación Mendoza, en audiencia de conciliación con la parte empresarial, resolvió pasar a cuarto intermedio por acuerdo de partes, hasta mañana.

La asamblea dispuso solicitar a la patronal un sueldo mensual básico de $ 8.500 mensuales y el estricto cumplimiento de la Ley 1497 sobre el 9,1% referente al sábado inglés.

También dispuso continuar en estado de alerta y de asamblea permanente, y pasar a cuarto intermedio. Se autorizó al sindicato a convocar para cuando haya conseguido definiciones en las tramitaciones encomendadas por la asamblea.

Presidió la asamblea el secretario general de SOEVA, Miguel Fragapane y actuaron como secretarios Héctor González, Rodolfo Lahoz, Horacio Garro, Miguel Sarmiento, Roque Rossini y Carlos Izpura.

Vida Estudiantil

Agasajo a egresados del Liceo Agrícola. — La Asociación Cooperadora del Liceo Agrícola y Enológico Domingo F. Sarmiento, agasajará a la promoción de bachilleres enólogos 1975, con una cena baile a celebrarse hoy, a las 22, en las instalaciones de Aloha, en Chacras de Coria, a la que asistirán padres, familiares y amigos de los estudiantes. Las tarjetas pueden adquirirse en el local de la dirección del establecimiento, Emilio Civit 719, Mendoza, Tel. 214374, en el horario de 8 a 12 y de 17 a 20.

MAESTRO Y NO DOCENTE MENDOCINO

USTED NOS CONOCE... POR ELLO PENSAMOS QUE SOMOS LA OPCION

USTED NOS CONOCE... DE AYER, HOY Y SIEMPRE

Porque aspiramos concretar la verdadera y auténtica UNIDAD del S.U.T.E.
Porque desde Las Heras y Lavalle, a Malargüe, General Alvear y San Rafael, en el sur; o en La Paz, pasando por el este de nuestra Provincia, o en Tunuyán, San Carlos y Tupungato, o en el Gran Mendoza, alguno de nuestros candidatos ha pasado ejerciendo la docencia y pregonando la UNIDAD DEL MAGISTERIO.

Y en esta hora difícil, como en otras, asumimos el compromiso de luchar en defensa de los sagrados derechos del maestro y no docente. Y por la UNIDAD... LA ETICA... LA DIGNIDAD.

Porque todos los integrantes de la LISTA BLANCA estamos imbuídos de un profundo sentido NACIONAL Y ARGENTINO.

Porque Usted sabe de DONDE VENIMOS y fundamentalmente HACIA DONDE VAMOS.

Porque pretendemos una conducción y una conducta clara y abierta, sin connotaciones.

Porque aspiramos concretar una ESCUELA INTEGRAL, que responda a las necesidades y exigencias contemporáneas, con mejores condiciones de trabajo para maestros y no docentes y mayores posibilidades para niños y jóvenes.

Porque llevamos candidatos forjadores de UNIDAD para un Gremio pujante.

Que supieron conseguir un aumento salarial, un reconocimiento jubilatorio o una vivienda digna.
Por todo ello, PORQUE USTED NOS CONOCE, ES QUE PENSAMOS QUE SOMOS LA OPCION.
Con su voto, USTED DECIDE LOS DESTINOS DEL S.U.T.E.

JOSE GAGLIARDI - MARIA JOSEFINA OROZCO DE MUÑOZ - HIRAM ASDRUBAL QUINTANA
ROBERTO N. MERCADO- NELIDA CALFA - MYRIAM GLADYS CRAUCHUC - INES ITURRE
NAPOLEON SALVATELLA - CELIA MERINO - JUAN F. BELLENE - AUDELINA B. DE REGALADO
FRANCISCO ROBERTO ROMERO - NICOLAS TODELO - SUSANA B. DI FILIPPO
MIRTA BARBINI DE ONTIVEROS

LOS CANDIDATOS DE LA LISTA BLANCA

26|11|F|29596|26.11

LA INVERSION DIO SUS FRUTOS

Logró los mejores resultados
usando la experiencia de Coinpro.
Lleve usted también su inversión a Coinpro
y desde ya ...¡felicitaciones!!!

coinpro

COMPAÑIA FINANCIERA S.A.
CASA MATRIZ: SARMIENTO 220 - MENDOZA
TEL. 291815 - 245575 y 249998

AVISOS FUNEBRES

SEPELIOS

Insp. Gral. (RE) LUIS CONRADO SABATINI VADO

Q.E.P.D.

Falleció el 25-XI-1975

C.A.S.R. y B.P.

Su desconsolada esposa: Lucía E. Diruggiero de Sabatini; hijos: Daniel y José Luis; hija política: Liliana Rodríguez; padres: Esteban Sabatini y Emilia Vado de Sabatini; hermanas: Irma, Olga, Matilde y Gloria; hermano político: José Bumbalo; sobrinos: Noemí, Ernesto y Gustavo López, Rodrigo Daino, participan su fallecimiento e invitan al sepelio de sus restos.

26|11|C|179|26|11

LUIS CONRADO SABATINI. - Q.E.P.D. - Falleció el 25-XI-75.- Su tía: Fortuna Sabatini de Gigena; sus primos: Norma Edith Gigena de Zizzias y Julio Cesar Gigena y respectivas familias, participan su fallecimiento e invitan al sepelio de sus restos.

26|11|C|079|26|11

Insp. Gral. (RE) LUIS CONRADO SABATINI VADO. - Q. E. P. D. - Falleció el 25-XI-1975. - C. A. S. R. y B. P. - Sus tíos: Valentín Sabatini y Estela de Sabatini; sus primos: Iris, Armando (ausente), Luis, Ana, Víctor y Estela Sabatini; sus primos políticos: Settimio Paolini, María Ema de Sabatini (ausente), Pedro Támola y Lucía de Sabatini y sus respectivas familias, participan con dolor su fallecimiento e invitan al sepelio de sus restos.

26|11|C|177|26|11

Insp. Gral. (RE) LUIS CONRADO SABATINI VADO. - Q. E. P. D. - Falleció el 25-XI-1975. - C. A. S. R. y B. P. - Sus tíos: Segundo A. Fernández, Arturo Ceschin, José Fornabay, Ramón L. Lucero, María P. de Fornabay y demás familiares participan con profundo pesar su fallecimiento e invitan al sepelio de sus restos.

26|11|F|27936|26|11

Insp. Gral. (RE) LUIS CONRADO SABATINI VADO. - Q. E. P. D. - Falleció el 25-XI-1975. - C. A. S. R. y B. P. - María Cristina Maza de Vado y Flia., Edilia Prado de Vado y Flia., participan con profundo pesar el fallecimiento de su sobrino e invitan al sepelio de sus restos.

26|11|C|202|26|11

Insp. Gral. (RE) LUIS CONRADO SABATINI VADO. - Q. E. P. D. - Falleció el 25-XI-1975. - C. A. S. R. y B. P. - Antonio Deruggiero y Flia., José Deruggiero y Flia., y Américo Di Césare y Flia., participan con pesar el fallecimiento de su hermano político e invitan al sepelio de sus restos.

26|11|F|27936|26|11

Insp. Gral. (RE) LUIS CONRADO SABATINI VADO. - Q. E. P. D. - Falleció el 25-XI-1975. - C. A. S. R. y B. P. - Félix Sabatini, Enrique Sabatini y flia. y Juan Sabatini, participan con profundo dolor el fallecimiento de su querido ahijado e invitan al sepelio de sus restos.

26|11|C|179|26|11

LUIS CONRADO SABATTINI. Q.E.P.D. Falleció el 25-XI-75.- Pedro Mangoni y Sra., participan con profundo dolor el fallecimiento de su gran amigo e invitan al sepelio de sus restos.

26|11|F|29645|26|11

LUIS CONRADO SABATINI - Q.E.P.D. - Falleció el 25-XI-1975 - Daniel Quiroga y Juan Pede, participan con profundo dolor el fallecimiento de su gran amigo Luis.

26|11|C|118|26|11

Insp. Gral. (RE) LUIS CONRADO SABATINI VADO. - Q. E. P. D. - Falleció el 25-XI-1975. - C. A. S. R. y B. P. - El "Centro de Jubilados, Retirados y Pensionados de la Policía de Mendoza", participa el fallecimiento de su estimado consocio e invita al sepelio de sus restos.

26|11|C|166|26|11

Insp. Gral. (RE) LUIS CONRADO SABATINI VADO. - Q. E. P. D. - Falleció el 25-XI-1975. - C. A. S. R. y B. P. - Sus vecinos: Moyano, Ledesma, Quitillet, Pedraza, Gómez, Lucero, Sosa, Díaz, Motta, Ramos, Muñoz, Barbera, Richiardi, De Matteis, Litterl, Valenzuela, Hidalgo, Petitfour, Guardia, Quiroga, Gutiérrez, Alegre, Roca, Ambrosini y Puerta, participan su fallecimiento.

26|11|C|165|26|11

Insp. Gral. (RE) LUIS CONRADO SABATINI VADO. - Q. E. P. D. - Falleció el 25-XI-1975. - C. A. S. R. y B. P. - El personal del Laboratorio de D.L.C. de Y.P.F., participa con profundo pesar el fallecimiento del padre de su compañero Daniel Sabatini.

26|11|C|190|26|11

Insp. Gral. (RE) LUIS CONRADO SABATINI VADO. - Q. E. P. D. - Falleció el 25-XI-1975. - C. A. S. R. y B. P. - Sus vecinos de la Manzana C, del B. Oficiales de Policía: Mario Medaceva, Gómez, Sosa, Staib, Lillo, Covavallo, Spinelli, López, Silva, Pellicciari, Peralta, Molina, Riveros, Oller, Fragapane y Guevara y sus respectivas filas., participan con profundo pesar su fallecimiento y ruegan elevar una oración por el descanso de su alma.

26|11|C|174|26|11

Insp. Gral. (RE) LUIS CONRADO SABATINI VADO. - Q. E. P. D. - Falleció el 25-XI-1975. - C. A. S. R. y B. P. - Mabel, Patricia, Corina, Cristina, Olga, María Cristina, Carmen, Adriana, Cecilia, Nancy, Tato, Roberto, Alfredo, Raúl, Daniel, Walter, Jorge Palacios, Jorge Palomo, Pocho, Sergio, Julio, Guillermo, Oscar, Gustavo, Edgardo, Osvaldo y Carlos, participan con profundo pesar el fallecimiento de su amigo José Luis.

26|11|C|173|26|11

Insp. Gral. (RE) LUIS CONRADO SABATINI VADO. - Q. E. P. D. - Falleció el 25-XI-1975. - C. A. S. R. y B. P. - Director de Tránsito y Transportes, Cnel. Gral. Raúl A. Ruiz, Subcnel. Ventura Calderón, Subcnel. Carlos H. Lucero, Princ. Abelardo Cano, Insp. Julio Villada, participan el deceso del camarada e invitan al sepelio de sus restos.

26|11|C|162|26|11

Insp. Gral. (RE) LUIS CONRADO SABATINI VADO. - Q. E. P. D. - Falleció el 25-XI-1975. - C. A. S. R. y B. P. - Esteban Rodríguez y flia., participan con profundo pesar el fallecimiento del padre de su hijo político Daniel e invitan al sepelio de sus restos.

26|11|C|179|26|11

Insp. Gral. (RE) LUIS CONRADO SABATINI VADO. - Q. E. P. D. - Falleció el 25-XI-1975. - C. A. S. R. y B. P. - Emilia S. de Gatica, Sara G. de Godoy, Raúl Calderón y flia., participan con pesar su fallecimiento e invitan al sepelio de sus restos.

26|11|C|179|26|11

Insp. Gral. (RE) LUIS CONRADO SABATINI VADO. - Q. E. P. D. - Falleció el 25-XI-1975. - C. A. S. R. y B. P. - Director y jefes de Agencia "Alerta", participan con hondo pesar su fallecimiento e invitan al sepelio de sus restos.

26|11|C|171|26|11

Insp. Gral. (RE) LUIS CONRADO SABATINI VADO. - Q. E. P. D. - Falleció el 25-XI-1975. - C. A. S. R. y B. P. - La Comisión Directiva y asociados del Centro de Jubilados, Retirados y Pensionados de la Policía de Mendoza participa su fallecimien-

Insp. Gral. (RE) LUIS CONRADO SABATINI VADO. - Q. E. P. D. - Falleció el 25-XI-1975. - C. A. S. R. y B. P. - Hijos de José Isgró S.R.L., participan con profundo pesar el fallecimiento de su dilecto amigo e invitan al sepelio de sus restos.

Insp. Gral. (RE) LUIS CONRADO SABATINI VADO. - Q. E. P. D. - Falleció el 25-XI-1975. - C. A. S. R. y B. P. - Antonio Bumbalo, Josefina B. Vda. de Villanueva, Gracia B. Vda. de Pizarro, Salvador Bumbalo, Antonia B. de Ciacera, Domingo Bumbalo y sus respectivas familias participan el fallecimiento del hermano de su hermana política Irma e invitan al sepelio de sus restos.

26|11|F 27936|26|11

Insp. Gral. (RE) LUIS CONRADO SABATINI VADO. - Q. E. P. D. - Falleció el 25-XI-1975. - C. A. S. R. y B. P. - Jefes superiores, oficiales jefes, oficiales subalternos, sub-oficiales y agentes de la jefatura, unidades especiales y unidades de orden público de la Unidad Regional III San Martín, participan con pesar su fallecimiento e invitan al sepelio de sus restos.

26|11|F|27958|26|11

Insp. Gral. (RE) LUIS CONRADO SABATINI VADO. - Q. E. P. D. - Falleció el 25-XI-1975. - C. A. S. R. y B. P. - Teresa Pepe Vda. de Testeni y Carlos Salaverri y Sra., participan con profundo dolor su fallecimiento e invitan al sepelio de sus restos.

26|11|F|27936|26|11

Insp. Gral. (RE) LUIS CONRADO SABATINI VADO. - Q. E. P. D. - Falleció el 25-XI-1975. - C. A. S. R. y B. P. - Jefa y personal del Registro Civil de Maipú, participan con dolor el fallecimiento del hermano de su compañera de trabajo Olga Sabatini e invitan al sepelio de sus restos.

26|11|F|27936|26|11

Insp. Gral. (R.E.) LUIS CONRADO SABATINI VADO. - Q.E.P.D. - Falleció el 25-XI-75. - Martha Díaz Vda. de López, Pascual Timonieri, Pedro Mazzaressi, Nicolás López Díaz, José Martín López Díaz, y sus respectivas Filas., participan con profundo pesar el fallecimiento del hermano de su hija y hermana política, Matilde Sabatini de López, e invitan al sepelio de sus restos.

26|11|F|27936|26|11

JUANITA MARTINEZ DE GONZALEZ

Q. E. P. D.

Falleció el 25-XI-1975

Su desconsolado esposo, Juan Carlos González; padres: Lino Martínez y Juana Fermani de Martínez; hermano, Albertito Martínez; padres políticos: Marcelino Jesús González y Josefa Rubiales de González; abuela, Sebastiana Monforte de Martínez; tío abuelo, Sebastián Monforte; hermanos políticos: Humberto y Dora González, Beatriz Angélica Molina y José Pérez; sobrinos: Beatriz, Fabio y Gustavo González, y Fernando Pérez y demás familiares, participan con gran dolor su fallecimiento e invitan al sepelio de sus restos, que se efectuará hoy, a las 18 hs., en el cementerio de Rodeo del Medio. Casa mortuoria: Rodríguez 433, Maipú. Servicio: Cochería Mangione.

26|11|F|27946|26|11

JUANITA MARTINEZ DE GONZALEZ. - Q. E. P. D. - Falleció el 25-XI-1975. - Su abuela: Sebastiana Monforte de Martínez; tío abuelo: Sebastián Monforte; tíos: Gloria, Florencio y Sebastián Martínez; tíos políticos: Pascual Lafuente, Chola Midón y Manuelita Cruz; primos: Alicia Lafuente, Daniel y Graciela Martínez; primo político: Ricardo Valentini y demás familiares, participan con profundo dolor su fallecimiento e invitan al sepelio de sus restos.

26|11|F|27947|26|11

JUANITA MARTINEZ DE GONZALEZ. - Q. E. P. D. - Falleció el 25-XI-1975. - Sus tíos: Rosa, Pedro, Silvano, María, Saverio e Hilda Fermani; tíos políticos: Francisco Notto, Gloria Blasque, Dolores Aguera, Juan Giulidori, Raquel Erasti, Germán Moy y sus respectivas familias, participan con profundo dolor su fallecimiento e invitan al sepelio de sus restos.

26|11|F|27947|26|11

JUANITA MARTINEZ DE GONZALEZ. - Q. E. P. D. - Falleció el 25-XI-1975. - Sus tíos: Bernardino Villegas, Manuela Rubiales de Villegas; primos: Oscar Villegas y María del Carmen Giromini de Villegas, participan con gran dolor el fallecimiento de su querida sobrina y prima e invitan al sepelio de sus restos.

26|11|F|27947|26|11

JUANITA MARTINEZ DE GONZALEZ. - Q. E. P. D. - Falleció el 25-XI-1975. - Armando F. Molina y flia., participan con gran dolor el fallecimiento de su querida amiga e invitan al sepelio de sus restos.

26|11|F|27947|26|11

JUANITA MARTINEZ DE GONZALEZ. - Q. E. P. D. - Falleció el 25-XI-1975. - Sus tíos, María Fermani de Giunidori y Juan Giunidori; sus primos, Tully, Luis, Olga, Silvia y su sobrina, Carolina, participan con profundo dolor el fallecimiento de Juanita e invitan al sepelio de sus restos.

26|11|F|27948|26|11

JUANITA MARTINEZ DE GONZALEZ. - Q. E. P. D. - Falleció el 25-XI-1975. - Rafael Oliver y flia., participan su fallecimiento e invitan al sepelio

JUANITA MARTINEZ DE GONZALEZ. - Q. E. P. D. - Falleció el 25-XI-1975. - Dr. José Longo y Flia., participan con pesar el fallecimiento de su apreciada amiga e invitan al sepelio de sus restos. 26|11|F|27939|26|11

JUANITA MARTINEZ DE GONZALEZ. - Q. E. P. D. - Falleció el 25-XI-1975. - Braulio Marín y Flia., participan su fallecimiento e invitan al sepelio de sus restos.

26|11|F|27939|26|11

JUANITA MARTINEZ DE GONZALEZ. - Q. E. P. D. - Falleció el 25-XI-1975. - Sus ex alumnos: Pérez, Pertinez, Fernández, Fimó, Canal, Fernández, Bustos, Parejas, Aguilera, Biondolillo, Garoni, Alenda, Montenegro, Simone, Yaya, López, Gaitán, Yáñez, Moreno, Guardia, Pizzolato y Simone; compañeras de trabajo: Gustimce, Zaneta, Michelan, Bernardelli, Garaboto, Ahumada, Zanetta, Alterio, participan su fallecimiento e invitan al sepelio de sus restos.

26|11|F|27939|26|11

JUANITA MARTINEZ DE GONZALEZ. - Q. E. P. D. - Falleció el 25-XI-1975. - Juan Vallorta, su esposa Sonia Bravo, su hijo Walter, Laura Bravo y Mónica, Víctor Ingiani y señora y Carlos Garay y señora, participan con pesar su fallecimiento e invitan al sepelio de sus restos.

26|11|F|27939|26|11

JUANITA MARTINEZ DE GONZALEZ. - Q. E. P. D. - Comisión Cooperadora I.M.E.I. Departamento Primario: doctor José Longo, José Simó, Carlos Colombi, José Guardia, Aldo Pizzolato, José Mañcuso Antonio Bermejo y José García participan el fallecimiento de la querida maestra e invitan al sepelio de sus restos.

26|11|F|27939|26|11

JUANITA MARTINEZ DE GONZALEZ. - Q. E. P. D. - Falleció el 25-XI-1975. - Hugo Calderón y flia., Luis Michelan y flia. y Matilde C. de Bertone e hijos, participan con gran pesar el fallecimiento de Juanita e invitan al sepelio de sus restos.

26|11|F|27939|26|11

JUANITA MARTINEZ DE GONZALEZ. - Q. E. P. D. - Falleció el 25-XI-1975. - Sus vecinos: Nicolás Papagni, Juan Prado, Juan Carlos Prado, Hugo Ceccotti, Mary de Masiero, Fernando Canal, Roberto Silva, Sebastián Guchone, Antonio Bermejo, Américo Sallel, Mirtha de Navarro, Dr. Carlos Silva, Alfredo Mancifesta, flia. Tobares, José Bologna, Bocha Zuin, Fabián Berná, Fernando Berná, Paco Berná, Antonio Bernú, José Oliveri, Juan Impagliazzo, Antonio Impagliazzo, Tito Coleta, Ramón Esquief, José Manzano, Pedro Mazzoresi, Fernando Grousett, flia. Altavilla, Lindolfo Pareja, Miguel Bologna y Juan Aguilera, participan su fallecimiento e invitan al sepelio de sus restos.

26|11|F|27940|26|11

JUANITA MARTINEZ DE GONZALEZ. - Q. E. P. D. - Falleció el 25-XI-1975. - Sus vecinos: Nicolás Gullo, Carlos De Santos, José De Santos, Santiago Bullaure, Palacio de Gutiérrez, flia. Muñoz, Humberto Benítez, José Baudo, Sra. Galletano de Luca, Juan Olivarez, Francisca Vda. de Piani, Olga Piani de Serraro, Pedro Molina, Juan Aguilera, Jorge Sánchez, Martha Gullo y sus respectivas filas., participan su fallecimiento e invitan al sepelio de sus restos.

26|11|F|27939|26|11

JUANITA MARTINEZ DE GONZALEZ. - Q. E. P. D. - Falleció el 25-XI-1975. - La comisión de madres de la Escuela "Adalgisa M. de Furlotti Nº 47-P", de la ciudad de Maipú, participa con gran pesar el fallecimiento de una de sus queridas maestras.

26|11|C|058|26|11

JUANITA MARTINEZ DE GONZALEZ. - Q. E. P. D. - Falleció el 25-XI-1975. - Personal directivo, docente y alumnado de la Escuela Nº 47-P "Adalgisa M. de Furlotti", de Maipú, participan con profundo dolor el fallecimiento de su querida colega, amiga y ejemplar maestra.

26|11|C|057|26|11

JUANITA MARTINEZ DE GONZALEZ. - Q. E. P. D. - Falleció el 25-XI-1975. - Roberto Vizcaya, Miguel Escobar, Carlos Toujas, Agustín Mateo, Andrés López, Carlos Benegas, Mario Rastelli, Mari de Framarini, Pedro Suárez, Coco Fouger, Juan Carlos Frery, José Alvarez, Orlando Pelegrina Martínez, Magdalena de Saieg, José Pascolo, Martín Neglia, Manuel Antolín, Luis Devita, Armando Scanio, Julio Ferreyra, Eloy Mateo y sus respectivas filas., participan con profundo pesar el fallecimiento de la hija política de sus amigos Josefina y Marcelo González.

26|11|F|29543|26|11

JUANA MARTINEZ de GONZALEZ - Q.E.P.D. - Falleció el 25-XI-1975. - El Honorable Consejo de Administración, funcionarios y personal del Banco Unión Comercial e Industrial, participan el fallecimiento de la esposa de su colaborador señor Juan Carlos González.

26|11|F|29650|26|11

JUANA MARTINEZ DE GONZALEZ. - Q.E.P.D. - Falleció el 25-XI-1975. - El gerente, contador y personal del B.U.C.I., Sucursal Rivadavia, participan el fallecimiento de la esposa del compañero de trabajo, Juan C. González, e invitan al sepelio de sus restos.

26|11|F|27930|26|11

JUANA MARTINEZ DE GONZALEZ. - Q.E.P.D. - Falleció el 25-XI-1975. - Agustín J. Vitale y Sra., participan con pesar su fallecimiento e invitan al sepelio de sus restos.

26|11|C|163|26|11

JUANITA MARTINEZ DE GONZALEZ. - Q. E. P. D. - Falleció el 25-XI-1975. - Los compañeros de trabajo de Juan Carlos, BUCI Godoy Cruz, participan el fallecimiento de su Sra. esposa e invitan a elevar una plegaria por el eterno descanso de su alma.

26|11|C|201|26|11

JUANITA MARTINEZ DE GONZALEZ. - Q. E. P. D. - Falleció el 25-XI-1975. - BUCI - Suc. Godoy Cruz participa el fallecimiento de la Sra. esposa de su colaborador, señor Juan Carlos González e invita al sepelio de sus restos.

26|11|C|201|26|11

JUANITA MARTINEZ DE GONZALEZ. - Q. E. P. D. - Falleció el 25-XI-1975. - Gerencia y personal BUCI, Villa Nueva, participan con pesar el fallecimiento de la señora esposa de su querido compañero, Juan Carlos, e invitan al sepelio de sus restos.

26|11|C|169|26|1

JUANITA MARTINEZ DE GONZALEZ. - Q. E. P. D. - Falleció el 25-XI-1975. - El consejo asesor de sucursal Villa Nueva del BUCI participa su fallecimiento e invita al sepelio de sus restos.

26|11|C|170|26|11

JUANITA MARTINEZ DE GONZALEZ. - Q. E. P. D. - Falleció el 25-XI-1975. - La Prom. 76 de la Escuela Nac. de Comercio de Gral. Gutiérrez, participa con profundo dolor el fallecimiento de la hermana de su compañero Alberto e invita al sepelio de sus restos.

26|11|F|27947|26|11

JUANITA MARTINEZ DE GONZALEZ. - Q. E. P. D. - Falleció el 25-XI-1975. - María L. de Barrera, Negrita Barrera de Nievas, Cuca Barrera de Calle, Ema R. de Lampasona de Chicha Lampasona de Mattar y sus respectivas familias participan su fallecimiento y piden eleven una oración por el descanso de su alma.

26|11|F|27947|26|11

JUANITA MARTINEZ DE GONZALEZ. - Q. E. P. D. - Falleció el 25-XI-1975. - El directora, rectora, personal docente y administrativo y alumnado de IMEI, participan con pesar el fallecimiento del miembro del consejo directivo y maestra del nivel primario e invitan al sepelio de sus restos.

26|11|F|27947|26|11

JUANITA MARTINEZ DE GONZALEZ. - Q. E. P. D. - Falleció el 25-XI-1975. - Adolfo Zanetta y Flia., participan con gran dolor el fallecimiento de su querida amiga e invitan al

JUANITA MARTINEZ DE GONZALEZ. - Q. E. P. D. - Falleció el 25-XI-1975. - Pedro Bustinze, Juan Torrez y sus respectivas familias, participan con profundo dolor su fallecimiento e invitan al sepelio de sus resto . 25|11|F|27947|26|11

JUANITA MARTINEZ DE GONZALEZ. - Q. E. P. D. - Falleció el 25-XI-1975. - El personal administrativo de Hijos de Ybarra Arg. S.A.C.I.: Angel Cabrera, Miguel Benaiges, Armando Molina, Antonio Kuargnolo, Ernesto Dutto, Víctor Páez y sus respectivas familias, participan con profundo dolor el fallecimiento de la esposa de su amigo Juan Carlos e invitan al sepelio de sus restos.

26|11|F|27947|26|11

JUANITA MARTINEZ DE GONZALEZ. - Q. E. P. D. - Falleció el 25-XI-1975. - Sus vecinos: Pérez, Martínez, Sabrigo, Fernández, Pedraza, Gómez, Lucero, Sosa, Díaz, Motta, Ramos, Muñoz, Barbera, Richiardi, De Matteis, Litterl, Valenzuela, Hidalgo, Petitfour, Guardia, Quiroga, Gutiérrez, Alegre, Roca, Ambrosini y Puerta, participan su fallecimiento e invitan al sepelio de sus restos.

26|11|F|27939|26|11

JUANITA MARTINEZ DE GONZALEZ. - Q. E. P. D. - Falleció el 25-XI-1975. - Cristina Caravotta, Norma, Ana María y Mirta Zanetta, Marines Bustinze, Evelina Grosso, Cristina Pusiol, Mary Guchone de Zamora, Miguel Angel Marín, Ana María Bustinze de Torres ruegan por el eterno descanso de su alma.

26|11|F|27947|26|11

FRANCISCO MOLINA LOPEZ

Q.E.P.D.

Falleció el 25-XI-75

Su esposa, Manuela López; hijos: María, Paulino, Elsa y Roberto; hijos políticos: Osvaldo Carabajal, Susana Rosi, Juan Alberto Vendrell; futura hija política, Verónica Caballero; nietecitos: Marité y Mariano Carabajal y Juan Pablo Vendrell; hermanos: Aracelis, Teresa, Manuel y Antonio; hermanos políticos, sobrinos, tíos, primos y demás deudos, participan con pesar su fallecimiento e invitan al sepelio de sus restos al cementerio de la Capital, hoy, a las 18 horas. Casa de duelo: Bandera de los Andes 338, San José, Guaymallén. Servicio: Cochería Juan Alarcón e Hijos, Godoy Cruz.

26|11|F|30338|26|11

FRANCISCO MOLINA LOPEZ Q.E.P.D.- Falleció el 25-XI-75.- Su tío Antonio; primos, Puertas, participan con pesar su fallecimiento e invitan al sepelio de sus restos.

26|11|F|30345|26|11

FRANCISCO MOLINA LOPEZ Q.E.P.D.- Falleció el 25-XI-75.- Sus tíos: Gonzalo y Fernando López y sus respectivas familias, participan con pesar su fallecimiento e invitan al sepelio de sus restos.

26|11|F|30344|26|11

FRANCISCO MOLINA LOPEZ Q.E.P.D. - Falleció el 25-XI-75. Su tío Jacinto López y sus primos, Vicenta López de Martino, Silvestre Fernando López, Elsa Motta de López, Matilde López de Fernández, Fulgencio Fernández, Jacinto Felipe López, y Elba Fusari de López, participan con mucho dolor su fallecimiento e invitan al sepelio de sus restos.

26|11|C|197|26|11

FRANCISCO MOLINA LOPEZ. Q.E.P.D. Falleció el 25-XI-75. Sus primos: Rafael, Francisca, Fernando, José Manuel, Pedro, Hilda, Jesús y Lidia Valverde y sus respectivos familiares participan con profundo dolor el fallecimiento de su querido primo Francisco e invitan al sepelio de sus restos.

26|11|C|170|26|11

FRANCISCO MOLINA LOPEZ. Q.E.P.D. Falleció el 25-XI-75. Sus hermanos políticos: Berta Gulotti de López, Santiago López, Leonor López de Gagliardi, Américo Gagliardi, Rafael López; sobrinos: Julia, Luis Adolfo, Liliana Esther, Leonor, Alberto, Héctor, María, Jaime, Alberto, Oscar, Silvia, Rafael, Gladis, Santiago, Susana, Trinidad y Luis participan con profundo dolor su fallecimiento e invitan al sepelio.

26|11|C|191|26|11

FRANCISCO MOLINA LOPEZ. Q.E.P.D. - Falleció el 25-XI-75 Sus hermanos políticos: José Sánchez, Josefina López; sobrinos: Piti, Negra, Juan Carlos, Marcelo; sobrinos políticos: Juan, Jorge, Pocha, participan con profundo pesar su fallecimiento e invitan al sepelio de sus restos.

26|11|C|137|26|11

FRANCISCO MOLINA LOPEZ Q.E.P.D.- Falleció el 25-XI-75.- Su hermana política, Clara de Molina; sobrinos: Francisco Alberto y Jorge Adolfo (ausentes), Bernardo Holtzeker y familia (ausente) y Edgardo Mikalef y María Silvia de Mikalef; sobrinos nietos: Juan Esteban, Héctor Mario y Ana Carolina, participan con dolor su fallecimiento e invitan al sepelio de sus restos.

26|11|F|30346|26|11

FRANCISCO MOLINA LOPEZ Q.E.P.D. - Falleció el 25-XI-75. Angélica viuda de Molina, Raza Yebrin viuda de Herrera, Lola, Hugo, Carlos y Francisco Molina, Antonio Rivas, Elba Herrera, Marta de Molina, Hilda de Molina y sobrinos, participan con pesar su fallecimiento e invitan al sepelio de sus restos.

26|11|F|30342|26|11

FRANCISCO MOLINA LOPEZ Q.E.P.D.- Falleció el 25-XI-75.- Sus consuegros: Emiliano Carabajal y Vella E. de Carabajal, participan con pesar su fallecimiento e invitan al sepelio de sus restos. 26|11|F|30341|26|11

FRANCISCO MOLINA LOPEZ Q.E.P.D.- Falleció el 25-XI-75.- Su consuegro, Antonio Vendrell y Margarita Mestre de Vendrell, participan su fallecimiento e invitan al sepelio de sus restos.

26|11|F|30340|26|11

FRANCISCO MOLINA LOPEZ. Q.E.P.D. - Falleció el 25-XI-75. Jaime Nebot y familia, participa con profundo dolor el fallecimiento de su padrino e invitan al sepelio de sus restos.

2611|C|194|26|11

FRANCISCO MOLINA LOPEZ Q.E.P.D.- Falleció el 25-XI-75.- Rosario Perrotta y señora, María L. de Perrotta, participan el fallecimiento de su hijo político, Antonio, e invitan al sepelio de sus restos.

26|11|F|30343|26|11

FRANCISCO MOLINA LOPEZ. Q.E.P.D. Falleció el 25-XI-75. Isaías Aníbal Pérez G., Roberto Armando Moyano, María Rita G. de Pérez y Flias., participan el fallecimiento del hermano de su querido amigo Manuel Antonio e invitan al sepelio de sus restos.

26|11|C|180|26|11

FRANCISCO MOLINA LOPEZ. Q.E.P.D. - Falleció el 25-XI-75. Los amigos Carlos Bianchini, Ernesto Schmidt, Carmelo Fazio, Alfredo Orellano, Angel Benedetti y José Médicci, participan con profundo dolor el fallecimiento del padre de Elsa y Pitín e invitan al sepelio de sus restos.

26|11|F|27963|26|11

FRANCISCO MOLINA LOPEZ. Q.E.P.D. - Falleció el 25-XI-75. El personal administrativo Tunuyán de la firma Manuel Ruano e Hijo S. en C., participan con profundo dolor el fallecimiento de su estimado amigo y compañero de trabajo e invita al sepelio de sus restos.

26|11|F|27963|26|11

FRANCISCO MOLINA LOPEZ. Q.E.P.D. - Falleció el 25-XI-75 Tomás Prieto M. y flia., participan el fallecimiento de su amigo y que sus restos serán inhumados hoy.

26|11|C|148|26|11

FRANCISCO MOLINA LOPEZ. Q.E.P.D. - Falleció el 25-XI-75 José Ruano, participa con profundo pesar su fallecimiento e invita al sepelio de sus restos.

JUANITA MARTINEZ DE GONZALEZ. - Q. E. P. D. - Falleció el 25-XI-1975. - Enrique Mangione, Iris Cruz de Mangione, Jorge Luis, Gladys Mabel, Walter Basilio y Rubén Edgardo Mangione, Carlos Ramón Mangione, Ana Margarita Tagua de Mangione, Silvana Beatriz y Mauricio Jesús Mangione, participan con profundo dolor el fallecimiento de su queridísima e inolvidable amiga Juanita e invitan al sepelio de sus restos.

26|11|F|27947|26|11

FRANCISCO MOLINA LOPEZ. Q.E.P.D. - Falleció el 25-XI-75. El personal de Fincas, Galpón de Empaque, Frigorífico y Aserradero de la firma Manuel Ruano e Hijo S. en C., participa con profundo pesar su fallecimiento e invita al sepelio de sus restos.

26|11|F|27963|26|11

FRANCISCO MOLINA LOPEZ Q.E.P.D. - Falleció el 25-XI-75. Rotary Club Tunuyán participa con profundo dolor el fallecimiento del padre político de su socio Juan Vendrell e invita a acompañar sus restos a su última morada.

26|11|F|27963|26|11

FRANCISCO MOLINA LOPEZ. Q.E.P.D. - Falleció el 25-XI-75. La Rueda Interna de esposas de rotarios de Tunuyán participa con profundo pesar el fallecimiento del señor padre de su consocia Elsa e invita al sepelio de sus restos.

26|11|F|27963|26|11

FRANCISCO MOLINA LOPEZ. Q.E.P.D. - Falleció el 25-XI-75 Sus compañeros de oficina: Norma y Yolanda Calabró, Silvia D. de Fleitas, Juan Ríos y Domingo Hidalgo, participan con profundo dolor el fallecimiento de su gran amigo e invitan al sepelio de sus restos.

FRANCISCO MOLINA LOPEZ. Q.E.P.D. - Falleció el 25-XI-75 Dr. Juan Manuel de Rosas y flia. y Mario Humberto Piccolo y flia., participan con pesar su fallecimiento.

26|11|C|135|26|11

FRANCISCO MOLINA LOPEZ. Q.E.P.D. - Falleció el 25-XI-75 Irma Abut, Antonio Anglat, Héctor Balgorria, Nedo Carlucl, María Chillemi, Roberto Dromi, Carlos Livellara, Teresa Palacio de Livellara, Julio Gigena, Mario Solari, Luis y José Del Peral, Fernando Romano, Aída Kemelmajer de Carlucl, María Micames, María Zaitoné de Fernández y flias., participan su fallecimiento.

FRANCISCO MOLINA LOPEZ. Q.E.P.D. - Falleció el 25-XI-75 Manuel Ruano e Hijos S. en C., participa con profundo pesar el fallecimiento de su colaborador y amigo e invita al sepelio de sus restos.

26|11|C|146|26|11

FRANCISCO MOLINA LOPEZ. Q.E.P.D. - Falleció el 25-XI-75 Frutícola San José S. R. L., participa con profundo dolor el fallecimiento de su amigo e invita al sepelio de sus restos.

26|11|C|145|26|11

FRANCISCO MOLINA LOPEZ. Q.E.P.D. - Falleció el 25-XI-75 Juan A. Ruano S. A., participa con pesar el fallecimiento de su amigo e invita al sepelio de sus restos.

26|11|C|160|26|11

FRANCISCO MOLINA LOPEZ. Q.E.P.D. - Falleció el 25-XI-75 Juan Guillermo Morales y flia., participan el fallecimiento del padre de sus amigos Mary y Osvaldo e invitan al sepelio de sus restos.

26|11|C|156|26|11

FRANCISCO MOLINA LOPEZ. Q.E.P.D. - Falleció el 25-XI-75 Luis Soria y Luis Pagliara y flias., participan el fallecimiento del hermano de su amigo Antonio e invitan al sepelio de sus restos.

26|11|C|153|26|11

FRANCISCO MOLINA LOPEZ. Q.E.P.D. - Falleció el 25-XI-75 Federico M. Stanziola S. R. L., sus directivos, Víctor M. Stanziola, Juan José Díaz y su personal, participan con profundo pesar el fallecimiento del hermano de su dilecto amigo, don Antonio Molina e invitan al sepelio de sus restos.

26|11|C|154|26|11

FRANCISCO MOLINA. - Q. E. P. D. - Falleció el 25-XI-1975.- Wáshington Sepúlveda y flia., Gualterio Sepúlveda y flia., Antonio Ruiz y flia. abuelita Ema T. de Sepúlveda y Manuel Alister y flia., participan con profundo dolor el fallecimiento del padre de su sobrina política Mari e invitan al sepelio de sus restos.

26|11|F|29648|26|11

FRANCISCO MOLINA. - Q. E. P. D. - Falleció el 25-XI-75.- Osvaldo Vargas y Alicia Gladys Rosi de Vargas, participan con gran pesar el fallecimiento del padre de sus hermanos Paulino y Nelly Susana e invitan al sepelio de sus restos.

26|11|F|29649|26|11

FRANCISCO MOLINA. - Q. E. P. D. - Falleció el 25-XI-75.- Ernesto Sánchez y Flia., participan con profundo pesar el fallecimiento de su vecino y amigo e invitan al sepelio de sus restos.

26|11|C|125|26|11

FRANCISCO MOLINA. - Q. E. P. D. - Falleció el 25-XI-75.- Fénix del Río de la Plata Cía. de Seguros, personal y colaboradores participan el fallecimiento del hermano de su agente general señor Manuel A. Molina e invitan al sepelio de sus restos.

26|11|C|123|26|11

FRANCISCO MOLINA. - Q. E. P. D. - Falleció el 25-XI-75.- Fuster Hnos., participan el fallecimiento de su amigo íntimo e invitan al sepelio de sus restos.

26|11|C|102|26|11

FRANCISCO MOLINA. - Q. E. P. D. - Falleció el 25-XI-75.- Rotary Club Mendoza Norte, Rueda Interna, Interac y Rotarac, participan con profundo pesar el fallecimiento del hermano de su querido amigo y socio Antonio e invitan al sepelio de sus restos.

26|11|C|114|26|11

FRANCISCO MOLINA. - Q. E. P. D. - Falleció el 25-XI-1975. José Caballero y flia., participan con profundo dolor el fallecimiento del padre de Roberto Molina, e invitan al sepelio de sus restos.

26|11|C|087|26|11

FRANCISCO MOLINA. - Q. E. P. D. - Falleció el 25-XI-1975. Dr. Marcos Kemelmajer y flia. participan con profundo pesar la lamentable pérdida del padre de su socio y amigo Roberto Molina.

26|11|C|087|26|11

FRANCISCO MOLINA. - Q. E. P. D. - Falleció el 25-XI-1975. Comisión directiva y socios de Cooperativa "CAM", participan con profundo dolor el fallecimiento de su dilecto amigo y primo de sus socios Fernando José y Bernardo José Puertas e invitan al sepelio de sus restos.

26|11|C|071|26|11

FRANCISCO MOLINA - Q. E. P. D. - Falleció el 25-XI-1975. - Enrique Rosi y Filomena Real de Rosi, participan con profundo dolor el fallecimiento del padre de su hijo político Paulino y ruegan una oración a su memoria.

26|11|F|29649|26|11

FRANCISCO MOLINA LOPEZ. Q.E.P.D. Falleció el 25-XI-75. Graciela E. de Apatye y Flia., participan con profundo dolor su fallecimiento e invitan al sepelio de sus restos.

26|11|C|189|26|11

**FRANCISCO MOLINA LOPEZ. Q.E.P.D. Falleció el 25

AVISOS FUNEBRES

SEPELIOS

✝ **NASUN COBLAN Vda. de MOCAYAR. - Q. E. P. D. - Falleció el 25-XI-1975.** - Sus primos: Antonio Elías y Elena Marón de Elías, José Selin y fila., Luis Salin y Sra., Iván Araya y fila., José Elías y fila., Ricardo Antonio Elías y fila., Raúl Natalio Elías y fila. y Mario Angel Elías y fila., participan con profundo dolor su fallecimiento e invitan al sepelio de sus restos. 26|11|F|27959|26|11

✝ **NASUN SIMON COBLAN DE MOCAYAR. - Q. E. P. D. - Falleció el 25 - XI - 1975.** - Personal Banco Mendoza Sucursal Eugenio Bustos, participa con profundo pesar su fallecimiento e invita a acompañar sus restos. 26|11|F|27962|26|11

✝ **NASUN SIMON COBLAN DE MOCAYAR. - Q. E. P. D. - Falleció el 25 - XI - 1975.** - Personal de la Delegación Zona Centro Tunuyán D.P.E., participa con dolor su fallecimiento e invita a acompañar sus restos. 26|11|F|27962|26|11

✝ **NASUN SIMON COBLAN DE MOCAYAR. - Q. E. P. D. - Falleció el 25 - XI - 1975.** - Ingeniero Oscar E. Furlan e ingeniero Jorge O. Baidal, participan con dolor el fallecimiento de la madre política de sus compañeros de tareas Vicente Juan y José Mocayar y Eduardo Estrella, respectivamente e invitan al sepelio de sus restos. 26|11|F|27962|26|11

✝ **NASUN COBLAN Vda. DE MOCAYAR. - Q.E.P.D. - Falleció el 25-XI-1975.** - El administrador general, gerentes, jefes y personal de la Dirección Provincial de Energía, participan con profundo dolor el fallecimiento de la señora madre de sus compañeros de tareas Vicente Juan y José Mocayar y madre política de Eduardo Estrella, e invitan al sepelio de sus restos. 26|11|C|151|26|11

✝ **RAUL EULALIO ZAPATA. - Q.E.P.D. - Falleció el 25-XI-75.** Su desconsolada esposa, Modesta Tejada; sus hijos: María, Bernarda, Pilar, Argentina, Susana, Libertad y Teresa Zapata; hijos políticos: Carlos Cappello, Ramón Retamar, Ramón Vargas, Nicolás Martín, Aldo Diegue; su hermana, Enocina Zapata de Burgoa; nietos, bisnietos y demás familiares, participan con dolor su fallecimiento e invitan al sepelio de sus restos a efectuarse hoy, a las 11 hs., en el cementerio de la Capital. Casa de duelo: España 1763, Las Heras. Servicio: Cochería Valverde. 26|11|C|195|26|11

✝ **RAUL E. ZAPATA. - Q. E. P. D. - Falleció el 25-XI-1975.** Sus hermanos políticos: Esteban Tejeda, Santiago Tejeda, Rufina T. de Lodi y Loreto Marchan y sus respectivas filas., participan con profundo dolor su fallecimiento e invitan al sepelio de sus restos al cementerio de Capital. 26|11|C|113|26|11

✝ **RAUL EULALIO ZAPATA. - Q.E.P.D. - Falleció el 25-XI-75.** La Peña Los Viejos Amigos, del cual él formaba parte: Juan Behan, César Bustos, Francisco Foschi, Eliseo Niño, Juan Toriano, Martín Molina, Ernesto y Américo Tamborini, Italo Viadana, Juan Ramón Cabrera, José y Eduardo Cuvertino, Adolfo Mereta, Oscar Nasif, Martín Portugal, Franklin y Oscar Agüero, Manuel Miguez, Eleuterio Staite, Pedro Pereyra y sus respectivas familias, participan con profundo pesar el fallecimiento de su dilecto amigo e invitan al sepelio de sus restos. 26|11|C|195|26|11

✝ **RAUL EULALIO ZAPATA. - Q.E.P.D. - Falleció el 25-XI-75.** Francisco Pérez Fernández y familia, Juan Yáñez y Fila., participan con profundo pesar el fallecimiento del señor padre de su colaboradora y dilecta amiga, señorita Gladys Libertad Zapata, e invitan al sepelio de sus restos. 26|11|C|195|26|11

✝ **RAUL E. ZAPATA. - Q. E. P. D. - Falleció el 25-XI-1975.** Francisco Foschi y Sra. María Josefa Staite de Foschi; sus hijos: Osvaldo, Marta, Rosa, Francisca, Esther, Marina y Felipe; sus hijos políticos: Antonio García, Manuel Manjón, Lidano Prospitti y Elena y respectivas filas., participan con profundo dolor el fallecimiento de su dilecto amigo e invitan al sepelio de sus restos. 26|11|C|111|26|11

✝ **ENRIQUETA PALLOLA DE GODOY. - Q. E. P. D. - Falleció el 25-XI-1975. - C.A.S.R. y B.P.** - Sus hijos, Simón, Antonio, Roberto, Olga y Rosa; hijos políticos, Isabel Andrada, Hilda Atencio, Ramón Andrada y Antonio Zúñiga; su hermana, Gilda; hermano político, primos, sobrinos, nietos, bisnietos y demás deudos participan su fallecimiento e invitan al sepelio hoy, a las 10, en el Cementerio de Guaymallén. Casa de duelo: Callejón Ortega s|n., Villa Nueva. Servicio: Casa Flores, Villa Nueva, Boschín Hnos. 26|11|F|27945|26|11

✝ **ELBA ORLANDA SOSA DE CARRIZO. - Q. E. P. D. - Falleció el 25-XI-1975. - C.A.S.R. y B.P.** - Su esposo, Ramón María Carrizo; hijos, Olga Esther, Alberto Evaristo, Alejandra Isabel, Marcelo Ramón y Rosa; hermanos, Angel Evaristo y Ema Margarita; su madre, Lucía Quiroga; hermanos políticos, tíos, primos, sobrinos y demás deudos participan su fallecimiento e invitan al sepelio hoy, a las 11, en el Cementerio de Guaymallén. Casa de duelo: Ciudad de Milán s|n. Barrio Marchiori, Rodeo de la Cruz. Servicio: Casa Flores, Villa Nueva, Boschín Hnos. 26|11|F|27944|26|11

PARTICIPACIONES

✝

JUAN CESAR CALDERON
Q. E. P. D.
Falleció el 25-XI-75

Su esposa: Aida Toro de Calderón; sus hijos: Ramón, Susana y Raquel Calderón; su hija política: María Gutiérrez, su madre: Inés de Calderón; sus padres políticos: Víctor Toro y María de Toro; sus hermanos: Oscar, Eloisa y Juana Calderón; hermanos políticos, tíos, primos, sobrinos, nietos y demás familiares, participan con pesar su fallecimiento y que sus restos fueron inhumados en el día de ayer en el cementerio El Rambión. Casa de duelo: Calle Leiva s|n, finca Marti. Alto Verde, San Martín. Servicio: Cochería Millo, San Martín. 26|11|F|27950|26|11

✝ **JUAN CESAR CALDERON. - Q.E.P.D. - Falleció el 25-XI-75.** Leopoldo Martí y Sra. y Osvaldo Castel y fila., participan con profundo dolor su fallecimiento y que sus restos fueron inhumados en el día de ayer. 2611|F|27951|26|11

✝ **DESIDERIO ORTIZ. - Q. E. P. D. - Falleció el 24-XI-1975. - C. A. S. R. y B. P.** - Su desconsolada esposa, Idamia del Carmen Varas de Ortiz; hijos: Esther, Atalivar, Blanca y Nidia Ortiz; hijos políticos: Antonio Libertato, Estela María Villamayor y Natalio Luis Santi; nietos: Angela, Jesús, Gabriela, Gabriel y Ricardo, hermanos, hermanos políticos, tíos, primos, sobrinos y demás familiares, participan su fallecimiento y que sus restos fueron inhumados ayer en el cementerio de Luján a las 18 hs. Casa de duelo: Calle Suárez s|n., Agrelo, Luján. Servicio: Cochería Alarcón, Alvear 140, Luján. 26|11|F|27931|26|11

✝ **DESIDERIO ORTIZ. - Q. E. P. D. - Falleció el 24-XI-1975. - C. A. S. R. y B. P.** - Ernesto Zenocrati y Fila. y sus consuegros: José Micieli y Amanda Zenocrati de Micieli, participan su fallecimiento y que sus restos fueron inhumados ayer en el cementerio de Luján. 26|11|F|27932|26|11

✝ **DESIDERIO ORTIZ. - Q. E. P. D. - Falleció el 24-XI-1975. - C. A. S. R. y B. P.** - La Agrupación Vecinal Perdriel y Club Deportivo Ferroviario, participan el fallecimiento del hermano del miembro de comisión directiva, Sr. Manuel Salvatierra, y que sus restos fueron inhumados ayer en el cementerio de Luján. 26|11|F|27932|26|11

✝ **DESIDERIO ORTIZ. - Q.E.P.D. Falleció el 25-XI-1975. - Socios y personal de La Capital S.R.L. Línea 51,** participan con profundo dolor el fallecimiento del padre de su compañero Atalivar y piden elevar una oración por el eterno descanso de su alma. 26|11|C|945|26|11

✝ **HONORIO ALEJANDRO SOLER Q.E.P.D. - Falleció el 25-XI-75** Sus hermanas: Alicia Soler de Zani y Juana Soler; sus hermanos políticos: Antonio Santos Zani y Florentino Funes; sus sobrinos: Luisa, Alejandro, María Eugenia, Hilda Fornabaio y Daniel Morán, participan con profundo dolor su fallecimiento acaecido en Buenos Aires e invitan a la misa comunitaria que se celebrará hoy a las 20 hs. en la parroquia del Corazón de María. 26|11|C|097|26|11

✝ **HONORIO ALEJANDRO SOLER. - Q.E.P.D. - Falleció en Buenos Aires el 25-XI-1975.** - Carlos Enrique Puebla, Juan Pedro Brachmann y Luis Ernesto Rouyere y sus respectivas familias, participan con profundo dolor su fallecimiento y que sus restos serán inhumados hoy en la Capital Federal. 26|11|C|150|26|11

✝ **HUGO JUAN FIORETTI. - Q.E.P.D. - Falleció el 23-XI-1975.** - Valentín Ledesma y familia, participan con profundo pesar el fallecimiento de su dilecto amigo y que sus restos fueron inhumados en el cementerio de Guaymallén. 26|11|F|29283|26|11

✝ **HUGO JUAN FIORETTI - Q. E.P.D. - Falleció el 23-XI-75.** - Angel Miguel y Roberto Sottano, participan con profundo dolor su fallecimiento y que sus restos fueron inhumados en el cementerio de Guaymallén. 26|11|F|29647|26|11

✝ **MARIA MOSCA DE CECCHI. - Q.E.P.D. - Falleció el 24-XI-1975.** - Luis Carlos Mosca y fila., participan con profundo pesar el fallecimiento de su querida hermana; sus restos fueron inhumados en el día de ayer. 26|11|C|960|26|11

✝ **FRANCISCO NICOLAS HERRERA. - Q. E. P. D. - Falleció el 24-XI-1975.** - Familias Raggio y Ortiz, participan su fallecimiento con profundo pesar y que sus restos fueron inhumados ayer. 26|4|C|023|26|11

✝ **LEONARDO E. PERON. - Q. E.P.D. - Falleció el 22-XI-75.** Ameblas, participa el fallecimiento de su asociado y que sus restos fueron inhumados en el cementerio de la Capital. 26|11|C|155|26|11

✝ **SIDARA NEVAR DE BUNADER Q.E.P.D. - Falleció el 23-XI-75.** Ameblas, participa el fallecimiento de la madre política de su asociado Sr. Ramón Salinas y que sus restos fueron inhumados en el cementerio de la Capital. 26|11|C|155|26|11

✝ **ELIAS NORA AZAR. - Q. E. P. D. - Falleció el 24-XI-1975.** - Benito Freijó Ruiz, Nelly Cuzi de Freijó y Flia., participan con profundo dolor el fallecimiento del hermano de sus compadres Zahide y Miguel Bechara y que sus restos fueron inhumados ayer en el cementerio de Godoy Cruz. 26|11|F|27933|26|11

✝ **ANUNCIA DI LORENZO DE GOMEZ. - Q.E.P.D. - Falleció en Junín, Bs. As., el 23-XI-75.** - Jorge Devito, Jorge Garro, Miguel Espeche, José Caballero, Eduardo Paludi, Carlos Valente y sus respectivas familias, participan con profundo dolor el fallecimiento de la madre de su dilecto amigo y vecino Carlos Hugo Gómez. 26|11|C|152|26|11

✝ **JUAN BERNARDI. - Q. E. P. D. - Falleció el 24-XI-1975.** El personal del Banco de Previsión Social, sucursal Las Heras: Iervolino, Tobar, Marroquín, Núñez, Nadal, Colucci, Panunzio, Yáñez, Laconi, Lucisano, Díaz, Oviedo, Becerra, Mazza, Arturo, García, C. Yáñez y Staite, participan con pesar el fallecimiento del señor padre del dilecto amigo y cliente, señor Juan Carlos Bernardi y que sus restos fueron inhumados ayer en el cementerio de Capital. 26|11|C|111|26|11

✝ **MARIA CANDIDA ROSSOTTI Vda. de NEGRETTI. - Q. E. P. D. - Falleció el 24-XI-1975. C.A.S.R. y B.P.** - Roberto Chávez Méndez y fila., Otto C. Arnold y fila., Hugo Casetti y fila. y José S. Galiano y fila., participan con profundo dolor su fallecimiento y que sus restos fueron sepultados ayer en el cementerio de Godoy Cruz. 26|11|C|115|26|11

AGRADECIMIENTOS

✝

MANUEL RICO LOPEZ
Q. E. P. D.
Falleció el 24-X-1975.-

Su esposa, hijos, hijos políticos, nietos y hermanos, agradecen íntimamente a sus familiares, vecinos y a todas aquellas personas e instituciones que de una u otra forma les hicieron llegar sus expresiones de condolencia, ofrendas florales, notas de pésame, telegramas, adhesión en los diarios, asistencia al velatorio y acompañamiento de sus restos al cementerio de Godoy Cruz. 26|11|C|947|26|11

✝ **ELIAS SAGUAN. - Q.E.P.D. - Falleció el 28-X-1975.** - Su esposa, hijo e hija política agradecen íntimamente a sus familiares, amigos y todas aquellas personas que de una u otra manera hicieron llegar sus expresiones de condolencia e invitan a la misa, que por el eterno descanso de su alma se oficiará al cumplirse un mes de su fallecimiento en la iglesia del Sagrado Corazón de Jesús, Km. 11, el día 28 de noviembre a las 20 horas. 26|11|C|678|26|11

✝ **ALICIA URSULA LETARD de IBAÑEZ. - Q.E.P.D. - Falleció el 23-XI-75.** - Su esposo, hijos, hijos políticos y nietas, agradecen íntimamente a sus familiares, amigos, vecinos, compañeros de trabajo, instituciones sociales y a todas las personas que de una u otra forma hicieron llegar sus expresiones de condolencia, ofrendas florales, notas de pésame, telegramas, asistencia al velatorio, adhesiones en los diarios y acompañamiento de sus restos al cementerio de Maipú. 26|11|F|27941|26|11

ORACION

✝ **ELIAS THOME. - Q.E.P.D. - Falleció el 26-XI-1966.** - Su esposa, hijos, hijos políticos y nietos al cumplirse el 9º aniversario de su fallecimiento ruegan a sus familiares y amigos una oración a su querida memoria. 26|11|C|989|26|11

MISAS Y FUNERALES

✝

MATILDE MONTENEGRO DE TORRECILLA
Q. E. P. D.
Falleció el 17-X-1975

Su esposo, hijos e hija política invitan a familiares y amigos a la misa que para rogar por el eterno descanso de su alma se oficiará en la Iglesia de la Merced, Maipú, hoy a las 20.30 horas. Favor que se agradecerá íntimamente. 26|11|C|941|26|11

✝ **MARIA ISABEL VILLARTA de ALTAMORE - Q.E.P.D. - Falleció el 26-XI-1974.** - Su esposo, hijos y nietos, invitan a familiares y amigos, a la misa que se ofrecerá hoy a las 20.30 hs. en la Iglesia Corazón de María (Martín Zapata y Rodríguez, ciudad), para rogar por el eterno descanso de su alma al cumplirse el 1er. aniversario de su fallecimiento. 26|11|C|122|26|11

✝ **Generalísimo FRANCISCO FRANCO BAHAMONDE. - Q.E.P.D. - Falleció en Madrid (España) el 20-XI-1975.** - El vicecónsul Hº de España, con sede en San Martín, Mendoza, tiene el honor de invitar a los vecinos de su demarcación consular al responso que por el alma de quien fuera jefe del Estado Español se rezará mañana jueves a las 11 hs. en la parroquia Nuestra Sra. del Carmen de San Martín, Mendoza. 26|11|F|27961|26|11

CRONICA POLICIAL

Probable intervención de la Justicia

No menos de 5 recursos de hábeas corpus habrían sido presentados en el Juzgado Federal de Mendoza por familiares de personas cuyo paradero se desconoce luego de haber sido sacadas de sus domicilios por grupos de personas desconocidas. Así trascendió en fuentes serias.

De la misma manera se indicó que hasta el momento no se ha dado intervención al juez subrogante sobre ninguna causa con detenidos a raíz de supuestos procedimientos antisubversivos, pero una versión digna de crédito indicó a un redactor de LOS ANDES "que en el curso de esta semana podrían quedar bajo jurisdicción judicial algunas personas", las que serán indagadas inmediatamente.

San Juan: el Ejército hizo un allanamiento

Breve arresto de un fotógrafo y repudio del Sindicato de Prensa

SAN JUAN. — Durante la mañana de ayer se realizó un operativo antisubversivo con intervención de fuerzas del Ejército en domicilios de calle Mendoza, a la altura del 200 sur, cerca de Pedro Echagüe. En uno de ellos donde funciona una imprenta, se habrían encontrado armas.

El fotógrafo de un diario local, José España, que se proponía obtener notas gráficas del procedimiento, fue detenido por breve tiempo y veladas sus películas. Esto motivó una declaración del Sindicato de Trabajadores de Prensa, cuyas autoridades, expresan entre otros conceptos que "refirma su posición de apoyo a la lucha antisubversiva y se define decididamente por toda acción que termine de una vez y para siempre con la violencia, cualquiera sea el signo ideológico que la impulse. Sin embargo, como tribuna del pueblo, no puede silenciar de manera alguna atropellos como el que comentamos. Que quede bien aclarado, no indilgamos al Ejército, sino a algún mal integrante de sus filas, que cree más en la fuerza que en la razón. Destacamos este hecho insólito por cuanto ni siquiera el tránsito había sido cortado en momentos de desarrollarse el operativo. Actitudes como las que comentamos resultan absurdas si consideramos que, en el orden nacional, las máximas autoridades que dirigen las acciones en Tucumán, están invitando al periodismo de todo el país a visitar la zona de operaciones para informar con veracidad al pueblo argentino".

Oficialmente no se suministró información sobre el operativo militar.

Procedimiento en un inmueble de la ciudad

La casa particular ubicada en Salta 2575 de ciudad, donde vive el señor Quirno Villegas, fue objeto ayer, alrededor de la 1,30, de un intenso tiroteo, circunstancia que conmocionó al vecindario y de la que ha quedado testimonio en la puerta y en las ventanas del inmueble.

De acuerdo a los testimonios recogidos en el lugar un grupo de desconocidos, vestidos de civil, llegaron al domicilio indicado en busca de una persona de apellido Villegas, presuntamente solicitada por fuerzas de seguridad de la vecina provincia de San Juan.

Los desconocidos habrían sido atendidos por el propio señor Quirno Villegas, quien tiene un puesto en la Feria de Guaymallén. La filiación del nombrado no habría coincidido, en principio, con las que motivaron el procedimiento, razón que habría provocado un momentáneo alejamiento del grupo. Con posterioridad éste habría insistido, oportunidad en la que el señor Villegas, por temer una agresión, habríase negado a abrir las puertas de su casa. Esta actitud, según las versiones, habría motivado un nutrido fuego de ametralladora al que el señor Villegas respondiera con dos disparos de revólver.

A esa altura, siempre ateniéndose a la información de algunos vecinos, los desconocidos se dieron a conocer como integrantes de las fuerzas de seguridad, accionando la sirena de un patrullero.

La versión indica que los efectivos ingresaron al domicilio de Villegas al que llevaron detenido, situación en la que habría estado por espacio de doce horas, recuperando su libertad después de las 13.

Dos asaltos en Las Heras y Gutiérrez

Otros robos por valor de $ 270.000

Con un estado de conmoción cerebral fue hospitalizado un hombre que había sido asaltado por otro. El hecho se registró en la finca de calle Sarratea 742, de Gutiérrez, en donde reside el señor José González.

Hasta el mencionado domicilio llegó un desconocido portando un arma de fuego, con la que redujo rápidamente a su víctima, robándole un reloj y 70 pesos en efectivo. González trató luego de impedir el atraco y opuso resistencia, en cuyas circunstancias fue golpeado por el desconocido. El señor González fue auxiliado por el señor Eduardo Macari, con vivienda en Dorrego, Guaymallén, quien radicó la correspondiente denuncia en la seccional 29ª. Mientras tanto, la víctima fue atendida en un hospital de Maipú y luego internada en otro nosocomio, según informó la policía.

Caso similar

Cuando llegaba a su domicilio, en Italia 981,, de Las Heras, una mujer fue interceptada por dos individuos, quienes la despojaron de 6.000 pesos que acababa de retirar de una entidad bancaria.

La víctima de este hecho es la señora Martha Escudero de Navarro. Consigna la información policial que los individuos aparentemente estaban aguardando la llegada de la mujer y que ambos utilizaron armas de fuego.

Robo de joyas

En la seccional 33ª de capital se presentó el señor Angel Francisco Alcalde, residente en casa 1, manzana 35, del barrio Infanta Mercedes de San Martín, para denunciar un robo de joyas y otros elementos en su perjuicio por valor de 90 mil pesos.

El o los ladrones entraron por una ventana del inmueble. Entre los efectos sustraídos se encuentra un rifle calibre 22.

En San Rafael

SAN RAFAEL. — La ciudadana Estela Santa Marchesi de Escalla, domiciliada en calle Presidente Alvear 318 de esa ciudad, denunció en la policía que al regresar a su domicilio había observado que una ventana del inmueble había sido violentada y del interior del mismo le habían sustraído gran rantidad de joyas, estimando lo robado en la suma de 180 mil pesos.

Robaron un camión en San Luis

SAN LUIS. — En la madrugada de ayer, a las 3, en la localidad de Kramer, situada a 10 kilómetros de la ciudad de Villa Mercedes, fue robado en plena ruta nacional Nº 7, un camión de la Empresa de Transportes Vidal procedente de la ciudad de Buenos Aires con destino a Mendoza.

Los asaltantes o secuestradores, según declaraciones formuladas a LOS ANDES por el jefe de Policía de la provincia de San Luis, teniente coronel (RE) Roberto Sánchez, desviaron el vehículo hacia Poste de Hierro, uno de los lugares que determina el límite de nuestra provincia con Córdoba.

Siempre a estar a las informaciones del jefe de Policía, el chofer del camión asaltado, fue liberado en pleno campo apareciendo en la ciudad de Villa Mercedes a las 6 de la mañana aproximadamente.

Se presume que el transporte se encontraría en la provincia de Córdoba.

El secreto del sumario impidió obtener mayor información, labrándose las actuaciones en la Jefatura de Policía de Villa Mercedes. El camión transportaba revistas y carga general.

San Luis: mendocinos heridos en un vuelco

SAN LUIS. — En la víspera, siendo aproximadamente las 13,50, en la ruta nacional 7, en la localidad de Chosme, se registró el vuelco de un vehículo resultando varias personas lesionadas.

A la hora indicada por esa ruta, en dirección oeste, circulaba la pick-up Chevrolet perteneciente a la empresa Constructora Leonardo Robello, que conducía José Irene Ontivero, residente en calle José M. Estrada 1087, Santa Lucía, San Juan, de 23 años, soltero. En el rodado se trasladaban las siguientes personas: Crispín Osvaldo Quijada, de 33 años, domiciliado en Godoy Cruz, Mendoza; Odilán Florencio Arce, 27 años, domiciliado en Las Heras, Mendoza; Miguel Carlos Riofrío, 26 años, residente en Las Heras, Mendoza; José Hernán Morales, 38 años, con domicilio en la ciudad de Mendoza, de nacionalidad chilena. Todas estas personas a raíz del vuelco sufrieron lesiones leves, de las cuales fueron asistidas en el Policlínico Regional de esta ciudad. En tanto que Cecilio Bartolo Suárez, de 25 años, domiciliado en Godoy Cruz, Mendoza; Manuel Merlo, 22 años, residente en Las Heras, Mendoza; Orlando Elías Garro, 19 años, con domicilio en Las Heras, Mendoza; José Hernán Morales Valdés, de 14 años, chileno, residente en la ciudad de Mendoza y Froilán González, de 26 años, también domiciliado en la ciudad de Mendoza, se encuentran internados en el Policlínico Regional en observación.

El accidente se produjo en circunstancias en que el vehículo sufrió la rotura de la rueda trasera, costado izquierdo de su circulación, saliéndose de la carpeta asfáltica registrándose así el vuelco.

San Luis: proponen pedir informes al gobierno sobre la lucha antisubversiva

SAN LUIS. — En la sede del Partido Justicialista se realizó una conferencia de prensa convocada por el bloque de diputados justicialistas con el propósito de informar sobre el anteproyecto de pedido de informes al ministro de Gobierno y Educación de la Provincia, doctor Audelino Torrontegui, relacionado con la posible existencia de guerrilleros en la provincia.

El bloque de diputados justicialistas pide al ministro que informe sobre el desarrollo de la subversión en la provincia y medidas adoptadas para su control. También pregunta si es opinión del Poder Ejecutivo la emitida por el jefe de Policía, teniente coronel (RE) Roberto Sánchez, en su comunicado al pueblo, el día 20 del corriente y, si el teniente coronel Sánchez emitió ese comunicado por instrucciones del Poder Ejecutivo o en caso contrario qué medidas se han tomado ante el no oculto enfrentamiento de opiniones hechas públicas por el jefe de la Guarnición San Luis, coronel José Julio Mateo.

También preguntan en el anteproyecto si el Poder Ejecutivo considera necesaria la coordinación de las fuerzas de seguridad de la Provincia con las Fuerzas Armadas y Seguridad de la Nación, y en ese caso, los motivos por los cuales aún no se enviaron al Poder Legislativo para su homologación el convenio del gobierno provincial con el de la Nación sobre este tema.

Por último pregunta el bloque justicialista que requiere información sobre las constataciones, investigaciones, antecedentes y medidas tomadas por el Poder Ejecutivo ante las reiteradas noticias de público y notorio conocimiento —dice—, de infiltración en los establecimientos de la administración pública de elementos enrolados en la subversión.

Estuvieron presentes en la reunión, los diputados del gloque justicialista, Aurora Morán de Cortez Aparicio, doctor Adolfo Rodríguez Saá, Dante Ferrara, y José María Roca. El presidente del Partido Justicialista, distrito San Luis, doctor Llorente Ruiz y de la Rama Justicialista.

Central Fotográfica
DISTRIBUIDORES
MATERIAL FOTOGRAFICO
—EN SU NUEVO LOCAL—
SAN JUAN 1392
TELEFONO 21878

Honras póstumas tributan hoy a ex jefe policial

En la mañana de ayer falleció el comisario general (R) don Luis Conrado Sabatini, quien se desempeñó en la repartición policial de la Provincia hasta 1971. Ingresó en 1954, actuando en seccionales de Maipú, San Martín, Las Heras, San Rafael y Pedro Molina; División Tránsito, División Técnica Judicial y como último destino la Dirección Tránsito, donde ejercía su titularidad al momento de su pase a situación de retiro.

Luis Conrado Sabatini

Durante su carrera fue distinguido por descubrimiento de gran número de hechos delictivos, por lo que se le autorizó el uso de tres estrellas meritorias, además de felicitaciones por su actuación en la represión a las infracciones de leyes en defensa de la familia, la propiedad y la sociedad y otras inherentes al quehacer interno de la institución.

Honores póstumos. — El sepelio de sus restos tiene lugar en su domicilio de calle Cobos 1821, Dorrego, Guaymallén, barrio de Oficiales de Policía y serán depositados hoy en la mañana en el cementerio de la Capital lugar donde habrá apostada una guardia de honor.

Presunto secuestro de militar retirado

También se llevaron a su hijo

Se presentaron en nuestra redacción familiares del suboficial principal retirado del Ejército, Nicolás Baglio, de 65 años, y de un hijo de 25, Carlos Baglio, subteniente de reserva, egresado del Liceo Militar General Espejo, actual estudiante de ingeniería. Dijeron que las personas mencionadas fueron llevadas por la fuerza en la mañana del domingo último —alrededor de las 6— por un grupo de personas desconocidas.

El procedimiento se llevó a cabo en la vivienda de la familia Baglio, en avenida Bandera de los Andes, en Guaymallén, y tuvo características violentas, pues, según dijeron, los desconocidos ingresaron haciendo funcionar sus armas, algunos de cuyos proyectiles se incrustaron en paredes y techos del interior de la casa.

Añadieron que hubo destrozos y luego notaron la desaparición de dinero y objetos de oro.

Indicaron que padre e hijo fueron maniatados y amordazados y que el hecho tuvo amplia repercusión en el barrio por las razones apuntadas. Mencionaron, además, que tanto Nicolás Baglio como su hijo Carlos están ajenos a cualquier tipo de actividad gremial, ideológica o política y que estiman que todo se ha debido a un error, impresión que se ve reforzada —estimaron— porque cuando los desconocidos entraron, comenzaron a preguntar por personas extrañas que nada tienen que ver con la familia Baglio. Con respecto al señor Nicolás Baglio, dijeron que sufre una enfermedad al corazón y que debe seguir su medicamentación, razón por la cual están preocupados.

Desapareció en San Luis un dirigente

Su gremio está en huelga. Negativa policial y comunicado del gobierno

SAN LUIS. — Ha desaparecido de su domicilio del Barrio Sosa Loyola, el secretario general de la Unión Personal Civil de la Nación, Seccional San Luis, Milos Sustersic.

El hecho se produjo ayer poco después de las 16.

Esta desaparición ha causado preocupación en los medios gremiales, más si se tiene en cuenta que el personal de la administración pública provincial se encuentra en huelga desde el lunes, como lo informara LOS ANDES.

El doctor José Samper radicó la denuncia formal del hecho ante el juez del Crimen, doctor Felipe Furnari.

LOS ANDES entrevistó al jefe de Policía, teniente coronel (RE) Roberto Sánchez, quien aseveró que no está detenido en ninguna dependencia policial y que la Jefatura, por medio de los organismos competentes, ha tomado las disposiciones pertinentes para establecer su paradero. Agregó que se han distribuido fotografías de Sustersic en todas las comisarías de la provincia a fin de que pueda ser reconocido, y dio instrucciones precisas para su búsqueda.

En medios policiales se dijo que Sustersic llegó a su domicilio alrededor de las 15 y luego salió con algunos amigos gremialistas, retornando alrededor de las 16 a su residencia. Quedaron de pasar a buscar aproximadamente a las 17 cuando se encontraron con la sorpresa de su desaparición.

Según ha podido saberse, las manifestaciones del jefe de Policía de la Provincia, teniente coronel (RE) Sánchez, son coincidentes con las formuladas por el titular de la delegación local de la Policía Federal, comisario Cofone, en cuanto al hecho de que Sustersic no ha sido detenido por personal de ninguna de las citadas reparticiones policiales.

Como consecuencia del recurso de hábeas corpus presentado en favor de Sustersic por el doctor José Samper, se ha intensificado la investigación que las Fuerzas de Seguridad conducen en procura de establecer el paradero del gremialista desaparecido.

La trascendencia del hecho que es el primero de esta naturaleza que se produce en esta ciudad, se ha manifestado en las esferas de gobierno y en los sectores gremiales y políticos locales. El Poder Ejecutivo en una extensa comunicación dada a publicidad, señala categóricamente su repudio a toda forma de manifestación de violencia y afirma que apelará a todas las facultades que le otorga legalmente el estado de sitio para asegurar el orden y la paz en toda la provincia.

Por otra parte añade que ha dispuesto que la policía provincial realice una intensa y amplia investigación para esclarecer debidamente los hechos y sancionar a quienes resultaren responsables de incurrir en hechos delictivos de esta naturaleza, que atentan contra la seguridad y la garantía de las personas y la tranquilidad y serenidad con que se tiene derecho a vivir en la provincia.

Designación del juez federal en Mendoza

Sería inminente el nombramiento del juez federal en Mendoza, cargo vacante desde la renuncia del doctor Oscar Ignacio Agüero, según se supo en los tribunales.

El magistrado a designar sería el doctor Rolando Evaristo Carrizo, actual juez a cargo del Cuarto Juzgado de Instrucción, quien ya contaría con el acuerdo del Senado de la Nación.

KENWOOD Chef SUPER
LA BATIDORA MAS FAMOSA DEL MUNDO

DISTRIBUYE INTERIOR del PAIS
COMARHO S. R. L.
REPRESENTANTE ZONA CUYO
TELS. 217806 252913

TRACTOR VIÑATERO:
LA ECONOMIA PROGRAMADA.

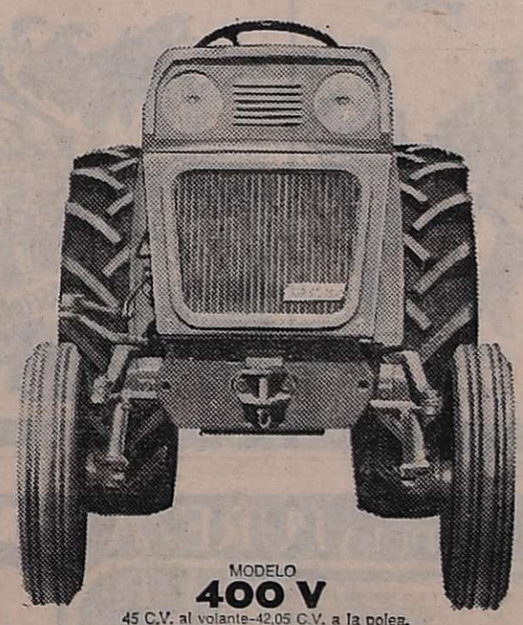

MODELO
400 V
45 C.V. al volante-42,05 C.V. a la polea.
Radio de giro: 2.775 mm.
Trocha mínima: anterior 990 mm.-posterior 915 mm.

Al bajo consumo y los reducidos gastos de este tractor, hay que sumarle el trabajo programado de nuestras concesionarias.
20 años perfeccionando los talleres y capacitando al personal.
Enseñanza práctica a tractoristas sobre manejo y mantenimiento.
Cursos en colaboración con Asociaciones zonales de productores y con organismos y entidades de investigación y extensión agropecuaria tanto públicas como privadas.
Así se obtiene las unidades cada vez, más rendimiento con inferiores costos operativos.
Entregamos tractores con un programa de economías debajo del brazo.

FIAT con sensatez

Los Concesionarios Fiat Tractores
JOSE F. GIMENEZ S.A.C.I.F.
Concesionaria Fiat Tractores
Av. Mitre 441/47 - San Rafael (Mendoza)

Notas sociales

Casamientos

El arzobispo de Mendoza, monsenor Olimpo Santiago Maresma, bendecirá la boda de la señorita María Rosa Vigevani y el doctor Eduardo Alberto Pose el 12 de diciembre, a las 11.30, en la catedral de Nuestra Señora de Loreto. Actuarán como padrinos por la novia, el doctor Aldo Vigevani y su señora Justa Cartesegna y por el novio, el señor Alfredo Pose y su señora María Natividad Fernández. Testificarán esta ceremonia, la señora Magdalena Correa de Gargantini y la señorita Elena Telleria, por la novia, y los señores Eduardo Gargantini y Victorio Alday, por el contrayente. El día anterior serán testigos del acto civil la señorita María Rosa Cartellone y el doctor Ricardo García Vieira.

—Hoy se realizará el casamiento civil de la señorita María Laura Abrego Butti y el señor Ricardo Sanfilippo Vázquez. Oficiarán de testigos los señores Luis Alberto Abrego y José Oscar Mastromauro. El arzobispo de Mendoza, monseñor Olimpo Santiago Maresma consagrara el matrimonio mañana, a las 21.30, en la capilla del Colegio María Auxiliadora.

—Será bendecido el 12 de diciembre, a las 21, en la capilla del Colegio María Auxiliadora, el casamiento de la señorita Alba Inés Gottardini y el señor Carlos Alberto Palumbo. Serán padrinos por la novia, el señor Roberto Gottardini y su señora Hilda Beccacecí y por el novio, el doctor Carlos Palumbo y su señora Italia Cangiani.

—El casamiento civil de la señorita Nancy Diana Raffa Córica y el ingeniero Luis Santiago Dorca Rodríguez se cumplirá mañana. Serán testigos la señorita María Lucía Raffa y el ingeniero Carlos Alberto Sammartino. La ceremonia religiosa estará a cargo del padre Aurelio Bertagna y se llevará a cabo pasado mañana, a las 21.45; en la capilla del Colegio María Auxiliadora.

—La señorita Dora Edith Martínez y el señor Vicente Cosme Giménez contraerán matrimonio el sábado, a las 21.30, en la parroquia del Sagrado Corazón de Jesús, de Cruz de Piedra. Intervendrán como padrinos el señor Rolando M. Villegas Yáñez y su señora Hilda Elsa Heredia Becerra.

BUENOS AIRES, 25. — En la basílica de Nuestra Señora del Pilar quedará consagrado el 6 de diciembre, a las 11.30, el matrimonio de la señorita María José de Gamboa y el ingeniero Máximo Fioravanti Villanueva. Apadrinarán la ceremonia el señor Joaquín de Gamboa y su señora Itziar Landa, por la novia, y el ingeniero Mario Fioravanti y su señora María Eugenia Villanueva Urizar, por el contrayente.

Demostraciones

Con motivo del próximo casameinto de la señorita María de las Mercedes Visino Tejeiro y del ingeniero Miguel Angel Centeno Reig, un grupo de damas de la Cofradía de la Virgen del Valle les brindará una copa de champaña hoy, a las 20.30, en la residencia del doctor Juan Guerrero y de su señora Aurora Zeballos.

—Para despedir de la vida de solteros a la señorita Alba Inés Gottardini y al señor Carlos Alberto Palumbo, el doctor Guillermo Palumbo y su señora María Etelvina Navarro les ofrecieron una comida.

—La señorita Marta Beatriz Catracchia Giolando reunió en un cóctel a las amigas de la señorita Sara Norma Palomo Giménez, quien en breve contraerá matrimonio.

—Un grupo de amigas de la señorita Enriqueta Rosa Villalobos Videla la agasajó con un té-sorpresa en la casa de la señora Herminia Pérez de Pippi, para festejarle su próximo casamiento.

Reuniones

En obsequio de su hija María Nidia, que cumplió años, el doctor Juan Antonio Zapata Mercader y su señora Marta Erice Torres le ofrecieron una reunión.

—Para retribuir atenciones, el arquitecto Adolfo Danino y su señora María Cristina Fuertes reunieron en su casa a sus amistades.

Misas de acción de gracias

Para dar gracias por la recuperación de la señora Enriqueta Silva Videla de Moyano y por los 15 años que cumple su nieta Inés Cisternas Moyano, se rezará una misa hoy, a las 20, en la parroquia del Inmaculado Corazón de María.

—En la capilla del Pensionado Quirós, de Maipú, se oficiará una misa hoy, a las 18, para dar gracias por los veintiseis años de matrimonio del señor Antonio Pivetta y de su señora Irma Valdez.

Reuniones benéficas

Las damas cooperadores de THADI, entidad que preside la señora Dora Púrpora de Leiva Hita, se reunirán hoy, a las 18, en la casa de la señora Florinda Echin de Belinsky (Mitre 983, 5º piso).

—Hoy, a las 17, en 25 de Mayo 1466, el Centro de Ex Alumnas de María Auxiliadora, por intermedio de la subcomisión del Taller de Costura, que preside la señora María Ferraris de Dácomo, hará entrega de las prendas confeccionadas por sus socias a las siguientes instituciones benéficas: Oratorio José María Videla, Oratorio de la Virgen Niña, Hogarcito Don Orione y Escuela Helen Keller.

Misa impetratoria

Las señoras Juana Coll de Valeros y María Coll de Casanovas mandarán oficiar una misa mañana, a las 20, en la parroquia de Nuestra Señora de los Dolores, para rogar por la felicidad de la señorita Ana María Olivencia y del señor Carlos Lacourt.

Beneficios

Comunica la comisión de damas cooperadoras del Hospital Italiano que se ha postergado para fecha próxima la comida benéfica anunciada para el 5 de diciembre, en la "Bodega del 900".

Rotary Club

La Rueda Interna del Rotary Club Mendoza, cuya presidencia ejerce la señora Nelly Ortiz de Negri, servirá el asado de la amistad el domingo, a las 12, en la finca del ingeniero Guillermo Videla, en Chachingo (Maipú).

Es satisfactorio el estado de salud de la señora Ada María Boaknin Bufano de Serrano y el de su hijo Matías Benjamín.

Enfermos

CAPITAL FEDERAL, 25. — Es satisfactorio el estado de salud de la señora Ada María Boaknin Bufano de Serrano y el de su hijo Matías Benjamín.

CAPITAL FEDERAL, 25. — Guarda cama la señora Elena Zara Cordero de Guzmán. Se encuentra bien, asimismo su hijo.

Misas y funerales

Se oficiarán misas:

Hoy, a las 20, en la capilla Jesús Nazareno, de Godoy Cruz, por las almas de la señora Encarnación Lago de Rodríguez y del señor Salvador Rodríguez, en el segundo y cincuenta y tres aniversarios de sus fallecimientos.

—Hoy, a las 9.30, en la parroquia de Nuestra Señora de la Merced, de Maipú, por el alma del señor Saturnino Porro.

—Mañana, a las 19.30, en la capilla del Colegio María Auxiliadora, por el alma del señor Manuel Moreno al cumplirse un año de su fallecimiento.

—Mañana, a las 20.30, en la capilla del Colegio María Auxiliadora, por el alma de la señora Lola García de Lemos.

—Mañana, a las 20, en la iglesia de la Compañía de Jesús, por las almas de la señora Luvina Villanueva de Evans y de la señorita Georgina Evans Villanueva.

Norma Aleandro

"Las sorpresas" estrenará hoy el América

"Las sorpresas" se titula el film nacional que hoy estrenará el América. Se divide en tres partes que están basadas en sendos cuentos de Mario Benedetti.

La primera "Cinco años de vida", tiene dirección de Luis Puenzo; la segunda, "Corazonada", fue realizada por Carlos Galletini y la tercera, "Los pocillos", por Alberto Fischerman.

El elenco está compuesto por Norma Aleandro, Emilio Alfaro, Alberto Fernández de Rosa, Juana Hidalgo, Edgardo Lusi, Leonor Manso, Lautaro Murúa y China Zorrilla.

En la dirección fotográfica se desempeñaron Félix Monti y Rogelio Chomnales y a cargo de la cámara estuvo Néstor Montalenti. La música fue compuesta por Rubén López Furts y de la escenografía y vestuario se ocuparon las productoras de la película, Rosa Zerborain y Tita Tamames.

Se rodó en Eastmancolor.

Como complemento se exhibirá "La tregua", realización de Sergio Renán también sobre libro original de Mario Benedetti.

Una conferencia sobre la obra de Z. Ducmelic

Conferencia audiovisual sobre la obra pictórica de Zdravko Ducmelic, por el propio artista, habrá mañana, a las 19.30, en el Instituto Cuyano de Cultura Hispánica.

Auspicia el Consulado de España.

Se presentará hoy el Coro de Cámara

Hoy a las 21, en el Club Israelita Macabi, España 1930, Mendoza, se presentará el Coro de Cámara de la Universidad Nacional de Cuyo. El recital tiene carácter de despedida de la actividad de esta temporada y de homenaje con motivo de cumplirse este año las "bodas de plata" del conjunto. En la oportunidad dirigirá la subdirectora, profesora María Munafó de Vallesi.

El repertorio está compuesto por obras de Villa-Lobos, Valdeserre, Rosáenz, Brahms, madrigales de Luca Marenzio, Schumann, Debussy, Kodaly, Sweelinck y "negro spiritual".

Mañana a las 22 en el Club Alemán, tendrán una cena. Reservar tarjetas a la Escuela de Música de 20 a 22 o al teléfono 243557.

Integran el coro, que dirige el maestro Carlos W. Barraquero, cinco sopranos, cinco contraltos, cinco tenores y cinco bajos.

Auspicia la Escuela Superior de Música de la Universidad Nacional de Cuyo.

Libro traducido por Ruiz Díaz presentarán hoy

El recientemente designado miembro correspondiente de la Academia Argentina de Letras, doctor Adolfo Ruiz, Díaz, hará conocer hoy su traducción sobre el diálogo de Platón "Ión". La lectura estará a cargo de Martín Zubiría (Sócrates) y Guillermo Quiroga Yanzi (Ión).

El acto tendrá lugar hoy a las 19 en el Instituto Cuyano de Cultura Hispánica, Aristides Villanueva 389, Mendoza, organizado por el Círculo Cultural Hispano - Argentino de Mendoza y la Asociación Argentina de Estudios Clásicos, Ateneo Zona Cuyo.

El eminente catedrático será presentado por el periodista Andrés Cáceres. Al finalizar se servirá un vino de honor.

Concierto de homenaje a Maurice Ravel

Mañana a las 21.30 en el Independencia, se ofrecerá un concierto a cargo de la Orquesta Sinfónica de la Universidad Nacional de Cuyo, con carácter de homenaje al gran compositor francés Maurice Ravel, en el centenario de su nacimiento.

Dirigirá el titular de la Orquesta, maestro Armando Krieger y actuará en calidad de solista Ramón Rodríguez Brito (piano).

Se ofrecerán "Pavanna para una infanta difunta", "La Valse", y "Concierto en Sol, para piano y orquesta", obras de Ravel.

La entrada es libre.

L.I.M.C.E.C.
LIGA MENDOCINA DE LUCHA CONTRA EL CANCER
El Cáncer es curable, consulte a tiempo
INSTITUTO DE ONCOLOGIA
MONTECASEROS 1020, CDAD. Tel. 44591

CINES Y TEATROS

CENTRO

AVENIDA - Hoy: 14.30 a 24 hs.: "OPERACION TRUENO", "LA MUERTE SIGUE SUS PASOS".

AMERICA - Hoy de 13.50 a 24 hs. "LAS SORPRESAS" y "LA TREGUA".

CENTER - Hoy de 14 a 24 hs. "TERREMOTO" y "DIBUJOS".

CITY - Hoy: 14.30 a 24 hs.: "LA AMANTE QUE VOLVIO", "HAGAMOS EL AMOR". Prohibido menores 18 años.

CINEMA - Hoy de 14 a 24 hs. "AVENTURAS EN LA NIEVE" y "ME PRESTA EL AUTO PAPA, CORRE APPALOOSA, CORRE, DISNEYLANDIA Y LOS DIAS DE FIESTA".

LUXOR - Hoy de 14 a 24 hs. "DOS PISTOLAS Y UN COBARDE" y "SI QUIERES VIVIR DISPARA".

CONDOR - Hoy de 14 a 24 hs. "LIMPIA DE CUERPO Y ALMA" y "LA MUERTE SE LLAMA MUJER".

LAVALLE - Hoy de 14 a 24 hs.

OPERA - Hoy de 13.45 a 24 hs. "LOS CUATRO PICAROS LADRONES" y "LA AVENTURA DEL POSEIDON".

PREMIER - Hoy de 14 a 24 hs. "DEFENDIENDO AL CIUDADANO" y "LA ESPOSA COMPRADA".

GRAN REX - Hoy: 14.30 a 24 hs.: "ESTA ESPECIE DE AMOR", "LA CALIFA". Programa prohibido menores 18 años.

ROXY - Hoy, de 13.30 a 24 hs.: "EL PERSEGUIDOR IMPLACABLE" y "EL VENGADOR ANONIMO".

SELECTRO - Hoy 21 hs. Dibujos animados en colores y "MI BELLA DAMA".

GRAN AUTOCINE MENDOZA - Hoy 21.30 hs. "Yo no se nada pero lo diré todo" y "El coloso en llamas".

EL CERRO - Cine Auto El Challao - Hoy a las 21.30 hs. "Los guapos" y "Romance en la cama".

AUTOCINE BROADWAY - Hoy 21.30 hs. "Mayerling" y Dibujos.

GODOY CRUZ

PLAZA - Hoy 21.30 hs. "La Di-

SPORTSMAN - HOY 21.30 hs.: "EL GRAN GOLPE DE PAPILLON" y "UN VERANO PARA MATAR".

PALMIRA

COLON - Hoy a las 21.30 hs. "La orgía", "Con la tentación en la piel" y "El amante".

SAN MARTIN

CERVANTES - Hoy a las 21.30 hs. "Jugernaut" y otro gran estreno".

MAYO - Hoy 21.30 hs. "Una fuga a toda vela" y "Me siguen llamando Trinity".

MONUMENTAL - Hoy 21.15 hs. "La Raulito" y "Quebracho".

RIVADAVIA

DUCAL - Hoy 21.30 hs. "Cuando es preciso ser hombre" y "A la muchacha le gustaba tocar la trompeta".

SAN RAFAEL

IDEAL - HOY 14 a 24 hs.: "Los espías del helicóptero" y "El espía del sombrero verde".

GENERAL ALVEAR

SURCOPEA - Hoy 21.15 hs. "Rápido homicida" y

Recital de canto y piano para la fecha

En el Auditorium Galli, hoy a las 21, tendrá lugar el recital de clausura del ciclo de cámara de los días miércoles en esa sala. Estará a cargo de Ruth Buragina de Acevedo y Alina Zgaib de Barrionuevo, la primera en canto y la segunda en piano.

Se interpretarán obras de Haendel, Bach, Gluck, Schubert y Wagner.

Educación artística

Instituto de Declamación Alfredo Bufano. — Este organismo que dirige la profesora Stella Maris Pérez Vega ofrecerá hoy a las 19, en el Instituto Cuyano de Cultura Hispánica, Arístides Villanueva 389 Mendoza, un recital poético. Estará a cargo de la alumna Graciela Herrera Suárez. Ofrecerá poemas de Jacques Prevert, Rafael de León, Nicolás Guillén y César Vallejos entre otros.

Está grave el jazista Prima

LOS ANGELES, 25 (UPI). — El director de orquestas de jazz Louis Prima, que hace un mes fue sometido a una operación a cerebro, se encontraba hoy en grave estado y continuaba en coma, según informó un portavoz del Hospital Moun Sinal.

Prima, de 63 años, fue operado en octubre de un tumor cerebral y desde entonces se encuentra en estado de coma, agregó el informante.

El músico comenzó su carrera en los pequeños centros de jazz de Nueva Orleans en la década del 30 para convertirse en director de orquesta en 1940. En las últimas décadas de los años 50 y 60 fue uno de los grandes animadores de clubes nocturnos y televisión.

Está casado con Gia Miles, la que cantó en su conjunto orquestal durante 13 años.

Además de dirigir, Prima también compuso algunos temas, incluyendo el famoso "Sing, sing, sing" (Canta, canta, canta) y "Sunday Kind of love" (amor dominguero).

Uno de los discos más vendidos de su carrera fue "Old black magie" (Esa vieja magia negra), junto a su ex exposa, Kelley Smith.

Robert Redford

Película de Peter Yates en el Opera

"Los cuatros pícaros ladrones" proyectará a partir de hoy el Opera. Es una realización de Peter Yates estelarizada por Robert Redford, Georges Segal, Ron Leibman, Paul San, Zero Mostel, Moses Gunn y William Redfield.

Cuatro ladrones roban un valioso diamante exhibido en un museo, pero uno de ellos es apresado y se lo traga. Los tres restantes se dedicarán en adelante a ponerse en contacto con él. Entran arriesgadamente en la cárcel para ayudarlo a escapar. Asaltan una estación de policía y finalmente recurren a un hipnotizador para llegar a apoderarse del diamante.

El guión es de William Goldman basado en una novela de Donard Westlake. Se rodó en color De Luxe con fotografía de Ed Brown y música de Quincy Jones.

Como complemento se proyectará "La aventura del Poseidón", que tiene por figuras centrales a Gene Hackman, Ernst Borgnine y Shelly Winters.

Hoy seguirá el ciclo de cine de Acción Cultural

Hoy, a las 21, en el Independencia, seguirá el ciclo denominado "de buen cine" que desarrolla la Subsecretaría de Cultura por intermedio de la Dirección de Acción Cultural.

Serán exhibidas las películas: "El emisario de Mackintosh", con Paul Newman, y "La violencia está con nosotros", con Jon Voight.

Departamentales

Godoy Cruz

Escuela de Arte: hoy fin de curso

GODOY CRUZ. — La escuela de Arte dependiente de la dirección de Educación y Deportes realizará hoy el festival artístico infantil de fin de curso.

Tendrá lugar a las 21, en el local de la Sociedad "Cristóforo Colombo" Antonio Tomba 246, y el programa comprende danzas españolas, actuación del ballet infantil, coro municipal, interpretación y arte escénico, orquesta infantil, guitarra, dibujo y pitnura y danzas nativas.

El festival servirá además para efectuar una evaluación y muestra de lo realizado todo el año por la escuela de Arte en sus distintas materias.

Entregan hoy premios de dos concursos

GODOY CRUZ. — La comisión de Cultura de la Cooperativa de Crédito "Tomás Godoy Cruz Ltda." informó que hoy, a las 18.30, en su sede de San Martín 200, de este departamento, se entregarán los premios de los concursos de manchas y redacción efectuados el 25 de octubre y el 8 de noviembre último. También los certificados a los alumnos que resultaron favorecidos con el sorteo de becas efectuado el 14 de este mes, ante escribana pública.

Los niños que se hicieron acreedores a esas becas son: Patricia Pelayes (escuela "Belgrano"); Graciela Angélica Mónaco (escuela "Severo del Castillo"); José Simón Gutiérrez (escuela "Misiones"); Gustavo Adolfo Videla (escuela "Martínez de Rosas"); Ruth Liliana Schulz (escuela "Buenos Aires"); María del Valle Díaz (escuela "Santiago del Estero"); José Luis Giménez (escuela "1º de Febrero"); Lucía Yolanda Brizuela (escuela "Julio Lemos"); Adriana Yamile Arias (escuela "Hortensia de Lemos"); Gladys Nancy Tejeda (escuela "Severo del Castillo") y Angélica Ortega (escuela "Petrona G. de Burgoa").

Las Heras

Sociales

María Teresa Scotto, su fallecimiento. LAS HERAS. — Tenía sólo 20 años cuando trágicamente perdió la vida la señorita María Teresa Scotto, muerte que conmovió a la comunidad no sólo por sus características, sino porque la joven, no obstante su escasa edad, había alcanzado un merecido reconocimiento a su capacidad y a sus altas virtudes personales.

De ello dio testimonio su paso por el Colegio María Auxiliadora, de la ciudad de Mendoza, donde efectuó el ciclo primario de estudios y se hizo de amistades que difícilmente olvidarán su sano compañerismo. Otro tanto con sus condiscípulos del Instituto San Miguel, de este departamento, y los de la Escuela Superior de Diseño, donde desarrollaba el primer año de ese nivel universitario.

Precisamente, al encarar esa carrera, daba los primeros pasos concretos en procura de afianzar una vocación de años. Tal su gusto estético, su amor por la belleza, su afán de constante creatividad; y todo ello para volcarlo, al cabo de su perfeccionamiento, de acuerdo a las necesidades de la comunidad a la que estaba dispuesta a servir a través de su profesión, y porque una de sus constantes fue justamente trabajar y enriquecerse espiritualmente para regalarse en actos generosos.

Necesariamente, tal condición humana no podía sino rodearse de sinceros afectos, de amistades incondicionales, que hoy lamentan profundamente su desaparición. Familiares, amigos y compañeros así lo manifestaron en ocasión del sepelio de sus restos.

Valle de Uco

Tunuyán: Se realizaron festejos por el 95º aniversario departamental

TUNUYAN. — Se cumplieron en la víspera los actos centrales preparados por la Municipalidad local para conmemorar el 95º aniversario de la creación del departamento.

Dieron comienzo, a las 8, con el disparo de bombas. A las 9.30, en la Casa Municipal, se efectuó la recepción de autoridades. A las 10, en la plaza "General San Martín" y tras la concentración de autoridades, pueblo y delegaciones escolares y efectivos de la Compañía de Telecomunicaciones 141 de Campo Los Andes, se procedió al izamiento de la bandera.

La tarea estuvo a cargo del jefe de esta última, mayor Rubén Paz; la comisionada municipal, señorita María Olga Said; el jefe del Escuadrón 28 de Gendarmería Nacional y el representante del interventor federal y director de Municipalidades, señor Dalmiro Rodríguez. Seguidamente y con el acompañamiento de la fanfarria de la Guarnición Militar Campo Los Andes, la concurrencia entonó las estrofas del Himno Nacional. Se depositó inmediatamente una ofrenda floral al pie del busto que perpetúa la memoria del Padre de la Patria.

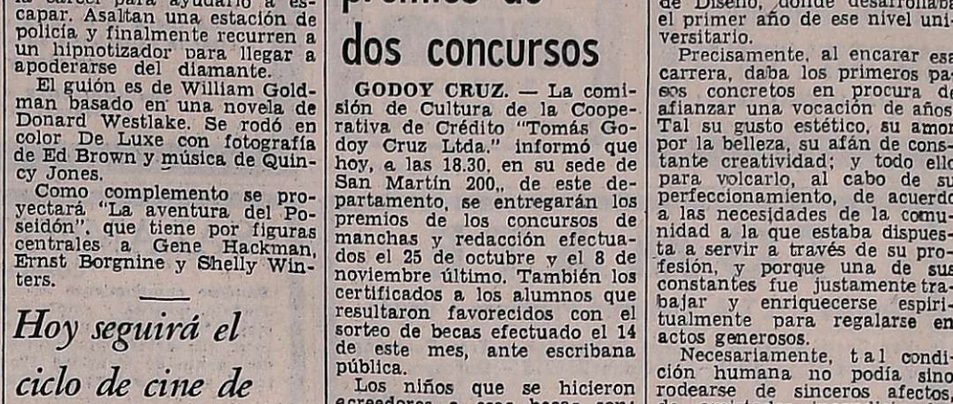

El desfile militar por la avenida San Martín.

Habla la comisionada

Habló a continuación la comisionada municipal. Estos fueron los pasajes más salientes: "No voy a hacer un discurso ni una perorata literaria porque me falta verbo para ello. Quiero simplemente que recordemos a los pioneros que hacen 95 años se instalaron en esta tierra, sin títulos de nobleza, pero con fe y espíritu de trabajo hicieron el vergel y el emporio que hoy es Tunuyán. Los griegos rendían tributo a sus mujeres y a sus madres porque daban guerreros, acá en cambio veneramos a las madres y mujeres porque dan hombres de trabajo. Si todos los pueblos del mundo imitaran este ejemplo de la paz reinaría entre los hombres".

Desfile

Se inició luego un desfile. En primer lugar hicieron su paso por la avenida San Martín bordeada de una nutrida concurrencia, los efectivos de la Compañía de Telecomunicaciones 141 de Campo Los Andes. Lo hicieron luego, los alumnos de los distintos establecimientos de enseñanza media de jurisdicción nacional del departamento y cerraron el desfile centros tradicionalistas.

En la terminal

Acto seguido, las autoridades se trasladaron a la Terminal de Omnibus para dejar oficialmente inauguradas las mejoras recientemente construídas por personal comunal. Entre ellas se habilitaron nuevos andenes para el estacionamiento de micro-ómnibus y la ampliación de la playa de maniobras para esos medios de transporte colectivo. En la ocasión la asociación de concesionarios y locatarios de la terminal agradecieron las obras y reiteraron la necesidad de que se instalen en el sitio, teléfonos de uso público y se disponga la permanencia de taximetros.

A mediodía fue servido un banquete en las instalaciones del Gimnasio Municipal. En su transcurso la subdirectora, a cargo de la Dirección de Asistencia a la Ancianidad e Invalidez, señorita Cira Sabina Ticera, hizo entrega de nueve pensiones a otros tantos beneficiarios. Son ellos: Prudencio Salinas Paiva, María del C. Vargas Vda. de Llull, Juan F. González, Victoriano Frías Quiroga, Loreta Garayd de Fernández, Rosa Martina Mignola, Pedro González, Teresa del Carmen Vega de Cepeda, José N. Sosa Nieto. El subsecretario de Promoción Social y Vivienda, doctor Guillermo De Paolis, anunció en la ocasión el nombramiento de nuevos empleados para el Hogar de Ancianos "Santa Teresita" y la incorporación de un taller de terapia ocupacional para los ancianos allí alojados. Anunció, asimismo, la puesta en marcha del plan de turismo para ancianos a iniciarse el 17 de diciembre con destino a Chapadmalal y Embalse Río Tercero.

Los actos continuaron en horas de la tarde. A las 18, fue arriada la bandera y a las 19.30, se rezó una misa de acción de gracias en la iglesia Nuestra Señora del Carmen. A las 21.30, en el escenario levantado en la intersección de San Martín y República de Siria, se ofreció un espectáculo artístico, con la participación de los departamentos culturales de San Carlos, Godoy Cruz y Las Heras y la participación, entre otros, de los Cantores de la Cañadita, Angelita Aguilera y Tito Barrientos. Fue realmente numeroso el público que se dio cita para presenciar este espectáculo. Los actos finalizarán el 30, a las 11. En esa ocasión en la plaza departamental se realizará una exhibición de vudo y karate, con la participación de alumnos de esas disciplinas del Gimnasio Municipal y de los clubes Andes Talleres, Gimnasia y Esgrima y Jockey Club.

Habla el gerente del Banco Hipotecario, Sr. Alberto Abrego.

Fue inaugurado ayer un barrio de 123 viviendas

TUNUYAN. — Coincidentemente con la celebración del 95º aniversario se habilitó en la víspera el barrio de 123 viviendas construido por la Cooperativa de Viviendas Tunuyán Limitada, con apoyo crediticio del Banco Hipotecario Nacional.

En la ocasión se hizo entrega de las llaves a 22 de los adjudicatarios. El resto recibirán sus viviendas en los próximos días. La ceremonia contó con la asistencia del gerente del Banco Hipotecario Nacional, Ursal Mendoza, señor Alberto Abrego. Precisamente este funcionario fue quien hizo entrega de la primera llave al presidente de la cooperativa, señor Julián Cambas. La recibieron luego: Oscar E. Caruso, Juan C. Brantiz, Pedro B. Manta, Enrique J. Romero, Juan López, Omar A. Villalobos, Dip. José E. Delgado, Aída Perón Vda. de Crowe, Carlos A. Díaz, Sixta Raquel Zalazar, Julián E. López, Horacio J. Cambas, Carlos E. Bordón, Ricardo A. Lemos, Juan Rubio, Francisco Rodríguez, Humberto J. Rivas, Manuel Manzano, Salvador C. Di Prima, José L. Verdaguer y Magdalena Ponce Toli.

Agradecimiento

Habló en la ocasión el presidente de la cooperativa intermedia, señor Julián Cambas. Estos fueron los pasajes más salientes de sus palabras: "En el éxito de nuestra gestión tiene mucha participación el Banco Hipotecario Nacional, cuyas autoridades, especialmente su gerente, colaboraron desde la primera hora con nuestra cooperativa. En él encontramos siempre la solución a los problemas que le fuimos llevando y con su asesoramiento pudimos llevar a feliz término las obras que hoy inaugu-

PIMIENTOS
Semilla I. N. T. A. Calahorra - Cantidad Vendo
Ver Carril Chimba y Canal Galigniana - Tres Porteñas y 25 de Mayo 1510 - Teléfono 262313 - Dorrego.
26|11|F|29553|7|12|A

PERMUTO DEPARTAMENTO
Bien ubicado, céntrico, de 2 dormitorios y demás dependencias, por casa de 2 ó 3 dormitorios y dependencias en 5ª ó 6ª Sección. Diferencia a convenir.
VIDAL RUFFOLO
RIVADAVIA 240 — TELEFONOS 244785 - 245775
26|11|F|29561|27|11

ALMACIGO DE TOMATE
Perita y Platense. Semillas selección INTA. Entrega inmediata. - San Martín Sur 1055, G. Cruz y San Martín 861, Luján.
26|11|F|30316|28|11

Vendo Motor Deutz para Bombeo
Muy poco uso, 6 cilindros, 75/83 H.P., 1.500 r.p.m., con polea y base de motor. Al contado.
PASO DE LOS ANDES 1557 — MENDOZA
26|11|F|29565|26|11

A ESTRENAR
En ciudad, fácil estacionamiento departamento 3 ambientes par oficinas, hall, kichinette y baño $ 95.000.000 total con facilidades Lavalle 18 - Tel. 253115.
26|11|C|100|26|1

ALMACIGO TOMATE ROSSOL
Primera calidad. Entrego plantines y compro producción a precio oficial. Lunes a viernes 10 a 12 y 17 a 19, sábado de 10 a 12 y 18 a 20. - Teléfono 216626
26|11|F|29571|26|11

Club Mendoza de Regatas Necesita
1 empleado administrativo con amplios conocimientos de oficina y capacidad de mando.
Presentarse en secretaría del club
26|11|F|29636|26|11

MOTOR
Mercedes Benz 312
Recién rectificado, vendo. - Moldes 119 - Ciudad. Ver 15 a 19 horas.
26|11|C|041|26|11

Club Mendoza de Regatas Necesita
1 EMPLEADO PARA MAESTRANZA
PRESENTARSE EN SECRETARIA DEL CLUB
26|11|F|29637|26|11

ESTAÑO 33/40/50%
Vendo, primera calidad $ 29.500 m/n. por kg.
MENCOR S.R.L.
Patricias Mendocinas 911 Mendoza
26|11|F|29567|27|11

ALQUILAR
Urgente necesitamos casa y Dptos., por 1 año, de $ 6.000, $ 8.000, $ 10.000 y $ 12.000, c/flia. 2 garantes, depósito.
PROVIVIENDA - Perú 1214 - T. 218277 - 255813 - 258054
26|11|C|084|26|11

ORO
Alhajas - Pólizas
Moneda
O. F. $ 660,00
JOYERIA GOLD
ESPEJO 102
Asociado a COVEMPA

ORO
COMPRAMOS
Supero Cualquier Oferta
24 K. - 18 K. de 700
hasta 380 Pesos
9 DE JULIO 1455 - Of. 3
(Frente Arteta)
26|11|C|081|26|11

EN
LA PAZ
AGENCIA DIARIOS
LOS ANDES
EL ANDINO
RECEPCION DE AVISOS
VILLA NUEVA:
AVENIDA 25 DE MAYO Nº 41 - TEL. 121

GUIA PROFESIONAL

MEDICOS

DOCTOR
JULIO TERCERO
No atenderá su consultorio hasta el 1º de diciembre, para realizar en la Capital Federal un curso de cardiología en el servicio del doctor Favaloro.
24|11|F|28727|30|11

Francisco M. Mulleady
DOCTOR
MEDICO CIRUJANO
Nerviosas - Digestivas - Respiratorias - Oseas. - Turnos limitados. - Olascoaga 1544 - Teléfono 255851.
23|11|C|303|7|12

Dr. MIGUEL ANGEL CHIRINO ZARATE
Clínica. Enfermedades de mujer. Prevención cáncer. Tratamiento especializado extranjero. - Rioja 1856. Tel. 250237.
12|11|C|330|331|11|12

Dr. OSCAR E. CAMINOS
Clínica y Cirugía. Obesidad. Várices. Vejez. Enf Venéreas. Impotencia. Mutuales. Sarmiento 777. Tel. 241768. De 11 a 13 y 17 a 21 horas. 9|1|F|Pte.

Dr. FRANCISCO YAZLLE
Cirugía general, Cirugía del Aparato Digestivo. Proctología. Solicitar turno. San Juan 325. Teléf 292137. 8|2|F|Pte.|A

APARATO DIGESTIVO

Dr. OMAR MUSRI
Atiende Mendoza: Sanatorio Policlínico Guaymallén - Tel. 218052. San Martín: Sanatorio Argentino, Rivadavia: Sanatorio Carrasco y Bertona. 6|2|F|62272|Pte

Dr. NESTOR MATUSCHKA
Clínico. Aparato digestivo, hígado estómago, intestino, hemorroides Dariamente desde las 17. Turnos a los teléfonos 291752 y 248241. - Colón 185 - 4º Piso.
9|12|F|75176|Pte

Dr. LUIS CHRABALOWSKI
Cirugía. Aparato digestivo. Hígado. Vías biliares. Turnos. Jorge A. Calle 326. Tel. 214441. Ciudad.
6|5|F|Pte.|A

OBESIDAD

Dr. MARIO R. LEVIN
OBESIDAD
Director Centro Médico - Modelación Corporal Post Parto y Obesidad. Gimnasia modeladora. Masajes manuales y electrónicos. Baños a vapor individuales. Parafina reductora. Bronceado Fisioterapia. - San Martín 1464, G. Cruz. T. 246897 Se Atienden todas las Mutuales.
31|8|F|87535|Pte.|S

GLANDULARES

Dr. BEVEGNI
De regreso, atiende nuevamente su consultorio. Boulogne Sur Mer 471, Mza. Turnos T. 246083 de 12.30 a 14 hs. 24|11|F|28890|Pte.

VIAS URINARIAS

Dr. ALBERTO PABLO CORICA
ESPECIALIZADO EN EE. UU.
Enfermedades vías urinarias, Adultos y niños. Colón 532 - Turnos Teléfonos 240835 y 252553.
29|1|F|29090|Pte

Dr. MANUEL BIANCHI
Riñón, vejiga, próstata y genitales. Esterilidad masculina. Turnos desde las 16 horas. Tel 256234. - Agustín Alvarez 250.
4|6|F|66024|Pte

Dr. IGNACIO J. ROMEO
CIRUGIA VIAS URINARIAS
Cirugía general Diariamente desde 17 horas. Pedir turno. República de Siria 325 Teléfono 292220.
F|Pte

Dr. ALBERTO D. BEKERMAN
ESPECIALIZADO EN EE. UU.
Cirugía Riñón, Vejiga, Prostata, Genitales. Adultos, Niños, Esterilidad. - 9 de Julio 1189. 2º "15". Turnos: 231915 - 242753.
21|11|C|621|21|12

NUTRICION

Dr. ALBERTO SEVILLA
Médico director Institutos de Obesidad. Asma y Alergia de Mendoza. Córdoba. Buenos Aires
Obesidad y celulitis deformante. Várices y hemorroides Trat. sin dolor. Departamentos especializados: Cardiología, Radiología, Cirugía plástica, Injerto de cabello. Dres. Edgardo Escobar - Prof. Tomás Hughes). Avda. Colón 232. Tel 241440 - 290006. Atendemos nuevamente mutuales. 27|7|F|58110|Pte

Dr. MINUCHIN
Obesidad, Diabetes. Delgadez, Gota, Arteriesclerosis, Aparato digestivo. Turnos. Roca 20, Las Heras. Tel. 254402. Amigorena 80, Ciudad. Tel 244777 3|12|F|Pte

PSIQUIATRAS

GUILLERMO A. MARTINEZ
Psiquiatra graduado en el Instituto Psiquiátrico de Nueva York. Mitre 1483. Turnos: Tel. 215684.
10|10|F|Pte.|A

Dra. DELIA RODRIGUEZ de NAZAR
Nuevo domicilio. Psiquiatra Nerviosas y Mentales (niños y adultos). Manuel A. Sáez 531. Turnos: Tel. 247858. 4|5|F|57392|Pte.-A

ESPECIALISTAS EN SEÑORAS

DOCTORA
MARTA GONZALEZ INESTA
Enfermedades mujer y la niña Embarazos Partos, Turnos, Catamarca 83. Dpto. 36. 3º P Teléfono 291982. Part. 226294.
3|9|F|88099|Pte

GARGANTA, NARIZ Y OIDO

Dr. LUIS E. MONETTI
10-12 - 18-21 horas, 9 de Julio 1050. Tel. 249323. Particular teléfono 246661. 31|12|F|Pte

VARICES

Dr. SPINETTA REGUERO
Várices - Trat. no operatorio por electro fulguración. Cirugía Espec España. Turnos: Junín 213 Barrio Bombal Tel 244111
17|4|F|75664|Pte

Dres. ALBERTO SEVILLA EDGARDO ESCOBAR
Tratamientos várices y hemorroides sin operación ni abandono de trabajo. Avda. Colón 232. Teléfonos 241440 - 290006
27|7|F|58111|Pte

ESPECIALISTAS DE LA PIEL

Dr. RODRIGUEZ SAA
CLINICA MEDICA
Dra. RODRIGUEZ SAA
PIEL - DEPILACION
Martínez de Rosas 2055 (entre Suipacha y Paraná) Teléf 230063
24|7|F|77882|Pte

Dr. ALBERTO J. GRINBERG
Enfermedades de la piel. Alergia dermatológica. Horario, lunes a viernes, 17 a 21 hs Sarmiento 777 Mendoza 15|7|F|75872|Pte

ALBERTO TORRES CORTIJO
Ex médico becario Univ. Madrid Emilio Civit 43, 1er. Piso. Turnos de tarde al Tel 255760.
21|11|F|Pte.|

CIRUGIA ESTETICA

Dr. J. SANANES
Jefe de servicio Sala 1 Hospital Emilio Civit. Cirugía de nariz mamas, adiposidades, injertos, quemados. Pedir turno. P. B. Palacios 1260 (Ituzaingó). T. 257319-251391
7|3|F|Pte.|D

Dr. ENRIQUE VELASCO
Cirugía estética, plástica reparadora. Lunes, miércoles y viernes de 17 a 20 horas Rioja 1153, Tel 244806. 1|12|F|58682|Pte

Dr. HUGO SALOMON
Unicamente Cirugía estética funcional de nariz. Clínica Godoy Cruz, Godoy Cruz 333, Teléfonos 215951 y 215952 Mutuales.
10|1|F|Pte.|D

OCULISTAS

Dr. ZALDIVAR
Dra. MISTELI
Nueva dirección: Av. Emilio Civit 685 Ciudad. Tels. 257000 - 257100
14|1|F|Pte

Dr. ALVAREZ NOQUE
SOLICITAR TURNO
Enfermedades y cirugía de ojos Mitre 896 Tels.: 241443 - 241805.
4|6|F|Pte.|

REUMATISMO

Dr. RICARDO BARCENILLA
Rivadavia 578 - Planta Baja - Dpto. 5 - Ciudad. - Turnos 17 a 20.30 hs. - Teléfonos 292020 - 221910.
27|2|F|Pte.

Dr. MANUEL MENA
Reumatólogo - Enfermedades de columna vertebral, brazos doloridos, ciática. Atiende de 15 a 20 hs. Buenos Aires 226. Lunes a sábados.
20|3|F|Pte.|S.

Dr. JULIO F. SANCHEZ
Doctor en medicina (Esp. en Europa). Reumatología, ortopedia y traumatología. Rivadavia 141 Tel. 291994. 2|11|F|23600|Pte.

HUESOS

DOCTORES LUQUE
Traumatología y Ortopedia EN MENDOZA: Las Heras 170. Dep. 14, Tel. 251112 (miércoles y sábados 8 a 12) SAN MARTIN: Pirovano 270, Tel. 22747. Turnos: Tel. 22747 - San Martín
28|10|F|22659|28|11

RADIOLOGIA

MAMOGRAFIAS
Exámenes radiográficos mamarios con Senograph. San Martín 677, Teléfonos 242199 - 248678.
18|11|C|878|17|12

ODONTOLOGIA

VICTOR M. PICCIONE
Doctor en odontología. Cirugía de boca y huesos de la cara. Martes y jueves, Sanatorio Policlínico de Cuyo. Tel. 243000. Part. 255547
1|2|F|Pte.

VETERINARIOS

Dr. HUMBERTO ALTERIO
Atención a domicilio. Avicultura. T. E. 246928 - 290699.
25|11|C|703|27|11

PARTERAS

CELINA E. M. DE ARNEDO
PARTERA NACIONAL
Catamarca 585. Ciudad T. 242388. Pedir turno. 29|F|99490|Pte.

ESTHER C. DE SANANES
Partera nacional. Diariamente de 10 a 20 hs. Solicitar turno. Pedro B. Palacios 1260 (Ituzaingo) entre Catamarca y Lavalle. Teléfs. 257319 y 251391 7|4|F|Pte|D.

J. DELIA SANCHEZ GOMEZ
OBSTETRICA NACIONAL
Atiende de 15 a 17 horas, menos sábados. Rivadavia 634 Tel. 241019
6|12|F|Pte.

LIDIA M. de CUARTAS
PARTERA
25 de Mayo 770 Mendoza. Teléfono 247223.
11|10|F|Pte.

PEDICUROS

CASA SCHOLL
Pedicuros, Calzados, Plantillas, Medias y Vendas para Várices. Todo para el confort del pie. Pedir turno. Montevideo 27. Mendoza. Tel. 246200. 17|5|F|Pte.|A.

DE INTERES
para NUESTROS ANUNCIANTES:
NUEVO HORARIO

SERVICIO RECEPCION TELEFONICA DE AVISOS
LUNES a VIERNES de 9 a 18 hs.
(SIN EXCEPCION)
SABADOS: NO HABILITAMOS ESTE SERVICIO
GRACIAS!
DIARIOS MATUTINO LOS ANDES
VESPERTINO EL ANDINO
Adheridos al I.V.C.

Avisos Clasificados

Compra y Venta de Propiedades

A MOLL Inmobiliaria compra casas, departamentos, lotes, etc Operaciones inmediatas, garantidas. Gutiérrez 567. Tel. 214266. - 250524. 22|9|F|85420|Pte.

A PROPIETARIO compramos casa, departamento o lote. Godoy y Pelaia. Máxima seriedad Inmobiliaria. Gutiérrez 585. Teléfonos 258543 y 251597.
20|7|F|78477|Pte.-S.

A PROPIETARIOS que deseen vender su propiedad, Provivienda asegura venta rápida y ventajosa. Solicite tasador sincompromiso. - Perú 1214. Tels.. 218277 - 255813 - 258054.

A DUEÑO compro casa, puede ser mixta, preferible tiservicios, 50 % contado, saldo corto plazo. - Provivienda. Perú 1214. T. 218277-255813-258054.
24|11|C|389|26|11

A PRECIO congelado hermosa casa en construcción a entregar Julio 76. Zona Benegas, frente Bgas. Calle. Amplísima recepción, 3 dorm. 3 baños color, cocina comedor, azulejos decorados, despensa, lavand., dep. servicio, churrasquera, patio, cochera p|2 autos. Total 212 mts. 2 cub. sobre 315 mts2 de sup. terreno. Contado $ 1.500.000. Saldo facilid. Acepto permuta a cta. saldo. Mengoni. Colón 432. Tel. 246295.
25|11|F|29125|27|11

A PROPIETARIO compro casa o departamento, urgente. Martillero. F. J. Sapunar. San Lorenzo 315. Teléfono 290457.
25|11|F|29141|27|11

A 17 KILOMETROS, 2 hectáreas, agua, luz, chacra, criadero, cámping, industria. Total 25.000.000. 260359. Villegas.
26|11|C|991|26|11

A ESTRENAR casa vendemos 5ta. Sección, 1 comedor, 3 dormitorios, 2 baños, garaje, patio. Godoy y Pelaia. Gutiérrez 585. Tels. 258543 - 251597.

loteo Jardín Trapiche en godoy cruz

36 cuotas
(sin reajuste)
Lotes desde 200M2 totalmente urbanizados
(sin interés)

INFORMESE HOY MISMO EN:
CONTACTO
9 DE JULIO 1221 - MENDOZA

PORTERO Y SERENO

JUBILADOS JOVENES, NECESITAMOS
con amplias referencias. Dirigirse a:
POSTE RESTANTE A. M. (21) DIARIO "LOS ANDES"
26|11|F|29530|27,11

LOCAL CENTRICO

1 ½ CUADRA AVENIDA SAN MARTIN, VENDEMOS
156 METROS - SALON Y ENTREPISO
Propuestas Poste Restante Diario LOS ANDES L. N. (31)
26|11|F|29193|26,11

GANE COMPRANDO HOY

(en plena 5ª Sección, con teléfono). Casa en perfectas condiciones con todos los servicios, al solo valor del terreno. De 10 a 12 y 16 a 19 horas. TELEFONO 215544.
26|11|F|29509|26|11

ORO

PAGO MEJOR PRECIO
RESCATO POLIZAS
Relojería y Joyería "SILVI"
LAS HERAS 488 — MENDOZA
26|11|C|32|28|11

VILLAVILLE construcciones

NECESITA OFICIALES ALBAÑILES
CON HERRAMIENTAS - PRESENTARSE A LAS 7.30 HORAS EN:
JOSE F. MORENO 1247 - CIUDAD.
26|11|F|29534|26|11

URGENTE

Alquilo casa de corte antiguo, céntrica, por 1 año, en condiciones óptimas. Ofrezco dos garantías. - INMOBILIARIA GARIBALDI. - Garibaldi 464. Ciudad. Teléfono 243397.
26|11|F|29525|26|11

Chalet Español
5ª Sección - Nuevo

VENDO - PERMUTO. ATENCIO VIVIENDAS - Espejo 172 - Teléf. 231358 - 231558.
26|11|F|29563|26|11

COMPRO TERRENO

8.000 A 12.000 m2.
PREFERENTEMENTE GODOY CRUZ, MAIPU O LUJAN - PAGO CONTADO
Ofertas únicamente por escrito a:
SAN LORENZO 261 — MENDOZA
26|11|F|29533|26|11

RIVADAVIA
Hierros - Electricidad - Cal - Bulones

CASA GINES - MAZA y W. NUÑEZ TELEFONO 42727
26|11|F|29513|26|11

VENDO OFICINA

Con baño privado, zona bancaria, portero eléctrico, alfombrada. $ m/n. 95.000.000. - INMOBILIARIA GARIBALDI - Garibaldi 464. Ciudad. - Teléfono 243397.
26|11|F|29524|26|11

EXTRAORDINARIA
SUBASTA
DE ALTO NIVEL INTERNACIONAL
(Oleos - Acuarelas - Tintas - Esculturas, Dibujos - Grabados - Cerámicas)
90 AUTENTICAS OBRAS DE ARTE

BREVE DETALLE: Fernando Fáder - Carlos Alonso - De Lucía - Bravo - Debrey - Vades Mujica - José M. Pagés - Suárez Marzal Anzalone - Subirats - Vigo - Scilipotti - Sancha Sarelli. R. Rosas - Nieto - R. Marino - Hoffman - Ducmelic - Giustozzi - Ciceri - Capitani Severino - Capra - Ercoli - Marti - Zogbe - Sugo - Etc.

SE REMATARA
— SIN BASE —
El día Domingo 30 a las 9 horas

En el PLAZA HOTEL (Chile esq. Sarmiento) Salón Espejos

a beneficio Sociedad de Artistas Plásticos de Mendoza (para la compra casa propia). Invitamos visitar la exposición en el hall del Plaza Hotel todos los días y a toda hora.

Martillan: JOSE y DOMINGO B. SELLA
T. Benegas 776 - Teléfono 247447
26|11|F|29300|26|11

TAXI-FLET

ZAPATA
HORARIO
8 Hs. a 21 Hs.
Tel. 245273 290345
24|11|F|28900|28,11|A

ORO

Monedas Antiguas $ 700 O. F
PRECIOS ESPECIALES A COMERCIANTES
COVEMPA - LEANDRO ALEM 172
26|11|C|29|26|11

LA CASA DEL FILTRO S.A.

FILTROS
JOSE V. ZAPATA 207
TEL. 245777 - 245960

AMITRANO

Gran Remate Próximo Domingo
COMPRO O ANTICIPO DINERO POR SUS MUEBLES
Art. DEL HOGAR - ANTIGÜEDADES Y VARIOS
A. VILLANUEVA 332 — TELEFONO 247711
24|11|F|28886|27|11

la pipa COMPRA
ORO
$ 660,- OF.
TONSA LOC. A - 23
entr. por Catamarca
3|11|F|23926|28|11|A

INCREIBLE
40 MESES - SIN INTERESES

Fracciones de 5 Has. en Pareditas (San Carlos) sobre ruta a San Rafael, tierras parejas y fértiles. Agua poca profundidad. Títulos perfectos. Al boleto $ 10.000, al escriturar $ 20.000, saldo 40 cuotas de $ 1.500 mensuales sin interés. ULTIMAS FRACCIONES DISPONIBLES. - 9 de Julio 780, Planta Baja, Dpto. 9, Ciudad Mendoza. Días hábiles, 17 a 20 horas.
26|11|T|09341|26|11

Medio Oficial y Oficial Mecánico

Para fábrica de conservas, necesitamos, con experiencia y referencias. Presentarse con certificado de trabajo, documento de identidad y libreta sanitaria en: SILVIA S.A. - Carril Rodríguez Peña y Pescara, Coquimbito - Maipú.
26|11|F|29532|26|11

TOMATE

Semilla I. N. T. A. Cantidad Plantines - Vendo
Ver Carril Chimba y Canal Galigniana - Tres Porteñas y 25 de Mayo 1510 - Teléfono 262313 - Dorrego.
26|11|F|29547|7|12|A

SALAMONE Y RAFFA

COSECHA 1975/76
Dándose cumplimiento Artículo 107, Ley 20.744, Contrato de Trabajo, notifica y emplaza al personal temporario que cumplió tareas cosecha y empaque de frutas 1974/75, en Tupungato, que deberá presentarse dentro de 48 horas munido de documento de identidad Finca Raffa, Tupungato. Caso contrario se considerará abandono del mismo.
26|11|C|055|26|11

Avisos Clasificados

(Viene de la Pág. anterior)

Compra y Venta de Propiedades

A METROS pavimento líquido 17 Has. virgen. 12.000.000. Villegas. 260359.
26|11|C|991|26|11

A SOLO m$n. 85.000 p|Ha. vendemos 1.900 Has. Total o fraccionadas. Rivadavia (Reducción), m|pavimento. Recibo automotor. Pedro Vargas 595. Tel. 247693.
26|11|F|29599|26|11

A $ 300.000, t|$ 600.000, chalecito desocupado, B|Alimentación, Villa Nueva, 1|comedor, 2 dormitorios, c|comedor, amplio garaje, patio y fondo. Provivienda. Perú 1214.
26|11|C|084|26|11

A $ 180.000, t|$ 370.000, casa desocupada, Las Heras, 1|comedor, 2 dormitorios, garaje, amplia c|comedor c|muebles metálicos, patio. Provivienda. Perú 1214.
26|11|C|084|26|11

A $ 30.000.000 total casa Uspallata. 3 dormtiorios, comedor, garaje y 2 lotes, $ 5.000.000 c|uno. Acepto automóvil o permutas. Lavalle 18. T. 253115.
26|11|C|100|26|11

A $ 40.000.000 total departamento Mar del Plata; otro más amplio y amoblado, en Miramar, vendo o permuto. Lavalle 18. T. 253115.
26|11|C|100|26|11

A ESTRENAR, precioso chalet americano, barrio Santa Ana; living-comedor, 3 dormitorios con placard, baño, cocina con amoblamientos, cochera, jardín y amplio patio. Total $ 1.500.000. Acepto plan banco. Llaves: Cabildo 433, Barrio Santa Ana, Guaymallén.
26|11|F|29625|27|11

A PARTICULAR, amplia casa antisísmica, 3 dormitorios, cochera y demás. Todos servicios. Recibo departamento. Saldo convenir. - Barcala 2296, Gilén., Tel. 216726
26|11|C|106|26|11

"ANTISISMICAS" y departamentos 2 a 4 dormitorios, diversos precios. Compre, venda con "Benturino", Colón 659, T. 246927. (Mart. Lugones).
25|11|F|29031|29|11

ANTISISMICA chica vendo. Total $ 450.000. Contado. Recibo auto. Tel. 261828, dueño.
25|11|C|752|26|11

ATENCION: urgente vendo casa, Barrio Santa Ana, 1|comedor, 3 dormitorios. Colón 293, Teléfono 249914.
25|11|C|826|28|11

ANTISISMICA Bº Ej. de los Andes, Dorrego, liv. comedor, 2 dormitorios y demás, garaje y patio T|$ 110.000.000 50% Cont. y 4 semestres, F. J. Sapunar, San Lorenzo 315, Tel. 290457.
25|11|F|29161|26|11

ANTISISMICA 6ta. Sec liv. comedor, 3 dormitorios, c|comedor, baño, garaje y patio mediano. Vendo contado y un año. Total $ 140.000.000. F. J. Sapunar. San Lorenzo 315. Teléfono 290457.
25|11|F|29138|27|11

ANTISISMICO, departamento pasaje San Martín, 3 ambientes, dependencias servicio, teléfono, terraza, total $ 85.000.000, facilidades. Santa Fe 129. - Teléfono 252019.
25|11|T|09267|26|11

ANTISISMICA, 5ª Sección, vendemos, 1 planta: 1|comedor, 2 dormitorios, c|comedor, cochera, jardín. Plan Banco, Permuta. T|$ 140.000.000 m|n., facilidades. - Godoy & Pelaia. Gutiérrez 585, Teléfonos 258543 - 251597.
25|11|F|29226|27|11

ATENCION, particular, vende a primera oferta razonable, antisísmica, 2 dormitorios, living - comedor, cocina y baño. Total terreno 250 m., a pasos de Av. de Acceso y Florida, recibo automotor. Tratar San Martín 401, G. Cruz.
25|11|F|30302|26|11

ATENCION vendo o permuto flamante departamento frontal, $ 1.200.000. Recibo casa menor o igual valor. Tratar: Santos Dumont 290, Godoy Cruz, Barrio Bancario.
25|11|F|30292|26|11

ANTISISMICA, 6ª Sec., seminueva, bien ubicada, liv.,-comedor, 3 dormitorios, dependencias, garaje y jardín. Vendo contado y un año. T|$ 260.000.000. F. J. Sapunar. San Lorenzo 315. T. 290457.
25|11|F|29175|26|11

ATENCION frente terminal de ómnibus con salida a 2 calles, casa vendemos construcción mixta, terreno 600 m2., 1|comedor, 3 dormitorios, 2 baños, entrada varios autos. T|$ 140.000.000 facilidades. Godoy y Pelaia. Gu-

APROVECHE una cuadra plaza Godoy Cruz vendo casa comedor 2 dormitorios todos los servicios $ 350.000 contado y facilidades. Perito Moreno 345, Godoy Cruz. Corvalán.
26|11|T|09333|26|11

ANTISISMICA Benegas G. Cruz impecable estado con 4 años antigüedad 2|3 dormitorios c|placares, pisos parquet y cerámicos sala estar y d|comodidades. T|$ 1.600.000. 60 % contado, saldo 1 año, acepto cuenta precio departamento 2 dormitorios. Navarro. Tel. 251410.
26|11|T|09302|26|11

APURADISIMO compro casa o departamento 15.000.000 m$n., resto facilidades. Hablar 224657.
26|11|C|050|051|26|11

ANTISISMICA, flamante, 3 dormitorios, dependencias. Ossola vende. Barrio Santa Ana. Teléfono 291304.
26|11|C|014|26|11

ANTISISMICA 2 dormitorios, cocina comedor, living, baño, pieza servicio, patio, 600.000 contado y facilidades. Soler 854. San José. Vería de tarde.
26|11|C|27|26|11

ANTISISMICA 2 plantas, 3 dormitorios, living comedor, comedor cocina, 2 baños, garaje, terraza, con todos los servicios. Soler 854. San José.
26|11|C|27|26|11

ANTISISMICA Barrio Santa Ana, 4 dormitorios, cocina comedor, living comedor, 2 baños, patio grande, cochera, jardín. Godoy Cruz 1933. San José.
26|11|C|27|27|11

ANTISISMICAS, 4, vendo, G. Cruz, San Ignacio, 3 dormitorios, Romairone, 2 dormitorios, San Martín y Rivadavia, 3 dormitorios, Nueva, Trapiche. Tel. 241457.
26|11|F|30326|26|11

ANTISISMICA en Dorrego, desocupada, 3 dormitorios y demás dependencias, $ 45.000.000 y facilidades. Nigito Propiedades. Colón 829, Godoy Cruz.
26|11|F|30335|26|11

ANTISISMICA Gutiérrez, 4 ambientes, dependencias, vendo, permuto por similar G. Cruz. Pereyra. Reconquista 170. G. Cruz. Tel. 222269.
26|11|F|30334|26|11

ATENCIO vende en calle Huarpes 6ta. Sección, departamento interno, desocupado, 2 dormitorios, comedor, cocina comedor, lavandería, patio con parral, total $ 48.000.000%, fac., permutas. llaves. Espejo 172, T. 231358 - 231558.
26|11|F|29574|26|11

ATENCIO vende lote en G. Cruz, sobre Urquiza, casi S. Martín, 400 m2., 20 x 20. Espejo 172, T. 231358 - 231558.
26|11|F|29575|26|11

ATENCIO vende lote en Parque de las Colinas, Chacras de Coria, 950 m2. Espejo 172, Teléf. 231358 - 231558.
26|11|F|29572|26|11

ATENCIO vende casita interna en calle S. Martín, L. Heras, antisísmica, 3 dorm., living comedor, cocina comedor, 2 baños, cochera, total $ 50.000.000 m|n., fac., Espejo 172, Teléf. 231358 - 231558.
26|11|F|29576|26|11

ATENCIO vende en Chacras de Coria, lote con casita, teléfono, jardín, frutales, pileta natación, 1.600 m2, superficie, sobre calle Loria. Total pesos 160.000.000 m|n. fac., Espejo 172, T. 231358 - 231558.
26|11|F|29378|26|11

ANTISISMICA. 2 plantas G. Cruz cuadras d|Bombal, excelente ubicación, 3 dormitorios c|placares, amplio living comedor, cochera 2 vehículos, patio, d|comodidades, acepta cuenta precio casa chica, 2 dormitorios, preferentemente G. Cruz, T|$ 2.500.000, 50% contado, saldo 2 años, Navarros, Teléfono 251410.
26|11|T|09302|26|11

ANTISISMICAS 2 dormitorios, dependencias, garaje. San José. Anticipo 40 millones. Total 80 millones. José Federico Moreno 1575.
26|11|F|29628|27|11

AMPLIA casa calle Huarpes, pesos 600.000 y Fac. Lamadrid 336, Cdad.
26|11|C|108|26|11

COMPRAMOS urgente finca, disponemos muy buen contado y corto plazo. 9 de Julio 1143, Cdad. Tel. 230122.
24|11|C|528|28|11

COMPRO casa urgente, antisísmica, t|servicios, pavimento. Contado 50 %, saldo corto plazo, Provivienda. Perú 1214. Tels.: 218277-253813 - 258054.
24|11|C|389|26|11

COMPRO: Casa o Dpto. lugar sin pretensiones p|contado, 242917.
24|11|C|109|26,11

CASA mixta, G. Cruz, amplia, semi-moderna, 3 dormitorios, liv. comedor, depend. garaje. Vendo con fac. F. J. Sapunar, San Lorenzo 315. T. 290457.
25|11|F|29159|26|11

CENTRALISIMA antisísmica profesional adaptable negocio. Total

COMPRO Dpto. monoblock Barrio Laprida o a|rededores, 1º de Mayo 1242, Villa Hipódromo. Teléfono 227958.
26|11|C|942|26|11

COMPRO carpeta barrio próximo a entregar. Tel. 243365.
26|11|C|860|26|11

CASA material Guaymallén todos servicios, total $ 44.000.000. Doy facilidades. Dueño, Urquiza 127 Oficina 12 - Ciudad.
26|11|C|998|26|11

CARMONA vende casa quinta desocupada en Panquehua, Moreno esquina Victorino de la Plaza, adobe vigado, techo zinc cubierto 185 m2., incluido galponcito. Total 1.123 m2. con frutales, agua, luz, fuerza, supergas. Total $ 5.700.00 facilidades, permuto por casa chica en Las Heras. Atiendo en la misma de 9 a 12.30. Tel. 256498.
26|11|C|066|26|11

CASA modesta vendo o permuto por automóvil precio a convenir 2 habitaciones comedor, cocina, baño y demás dependencias a pocas cuadras del sector capital. Totalmente de material. 70 metros cubiertos 200 metros de terreno para. Llaves: Chile 750. Teléfono 247734.
26|11|T|09327|27|11

CASA 3 habitaciones, dependencias sobre calle Rioja, todo servicio, $ 450.000 y facilidades. Teléfono 215085.
25|11|T|09271|27|11

COMPRAMOS: urgentísimo, terrenos. Pereyra. Reconquista 170. G. Cruz. Tel. 222269.
26|11|C|30331|28|11

CASA en Gutiérrez, 2 dormitorios y demás dependencias, agua, luz, super gas y cloacas. 14.000.000 y facilidades. Nigito Propiedades. Colón 829. Godoy Cruz.
26|11|F|30336|26|11

CASA antisísmica, living comedor, 3 dormitorios, cocina comedor, 2 baños, lavandería cubierta, cochera, patio. Vende Mandataria Inmobiliaria. Espejo 231, Tel. 259554.
26|11|F|29579|26|11

CASA a estrenar, Benegas, 4 dormitorios, vende Abril. 214316.
26|11|C|013|26|11

DEPTO. frontal en edificio Martín Fierro (próximo a estrenar), 3 dormit., dos baños, living comedor con balcón. Contado $ 400.000, cuotas de $ 20.000 y facilidades. Gral. Paz 25, 1er. Piso, Of. 46 - Mendoza.
25|11|F|29086|26|11

DEPARTAMENTO único, amplio piso, frontal, Av. Costanera, ciudad, desocupado, amplio l|comedor, cocina, comedor diario, 2 dormitorios c|placares, d|servicio, patiecito. T|$ 1.200.000. Facilidades. Provivienda. Perú 1214.
24|11|C|389|27|11

DEPTO. frontal, 2 ambientes, cocina baño vendo 55.000.000 contado. Tratar en el mismo Patricias Mendocinas 634, 1º, 13. Teléfono 292349.
25|11|T|09251|26|11

DEPARTAMENTO chico céntrico necesita empleada servicio doméstico $ 1.500. Patricias Mendocinas 1071, Dpto. "A".
26|11|C|995|27|11

DEPARTAMENTO antisísmico vendo, un dormitorio, patio, planta baja, una cuadra San Martín. Facilidades o permuto por casa. Jorba Inmobiliaria. España 1248. Of. 11 - T. 253595.
26|11|F|29537|27|11

DEPARTAMENTO chiche, dormitorio, living-comedor, cocina, baño, patio, cochera, vendo total $ 60.000.000 m|n. Facilidades. Corrientes 148. Ciudad. T. 255993.
26|11|C|083|2611

DUEÑO vende: Dorrego, casa ladrillos, todos los servicios; dos dormitorios, patio, garaje, etc. Contado 450.000 y 30 meses. Pedro Vargas 211. Dorrego.
26|11|C|33|26|11

DEPARTAMENTO todos servicios con. sin teléfono, vende Funes. Teléfono 216988.
26|11|C|111|26|11

DEPARTAMENTO: San José, 2 habitaciones. Recibo automóvil. - Andes. Dorrego 123, 242917.
26|11|C|105|26|11

ESPECIAL para 2 familias, 5ª Sección, antisísmica dos plantas. Entradas independientes. Planos en Prafase S.R.L. Propiedades. Rufino Ortega 100. T. 247199.
25|11|F|29171|26|11

EN 5ª - 6ª, Boulogne S. Mer, Dorrego, etc., casas y departamentos muy bien ubicados. Permutas. Facilidades. Prafase Propiedades. Rufino Ortega 100. T. 245536 - 247199.
25|11|F|29173|26|11

FINCA 7 Has., particular vende o permuta. Ferroviarios Argentinos 341, Ciudad.
25|11|T|09289|26|11

FINCAS compro, operaciones rápidas garantidas. Satisfacer pedidos Capital Federal. - Cicchitti - 292078.
24|11|C|547|26|11

FINCA parrales Ruta 7 de primera. Caminos. Federico Moreno 1819.
26|11|C|939|26|11

FINCA chica Corralitos casa, animal, herramientas, luz, gas, asfalto. Total $ 50.000.000, facilidades, permutas. Urquiza 127, Of. 12 - Ciudad.
26|11|C|998|26|11

FINCA 7 Has. parral, 5 kilómetros

FINQUITAS: vendo Alto Verde, San Martín, 4 Has., parral, viñas, sobre ruta 7. Beltrán 2½ Has. viñas, chacra sobre autopista ambas con casas agua, herramientas, pozos, facilidades. - Dorrego 389 (casi Antonio Tomba) Godoy Cruz.
26|11|C|062|26|11

FINCA: La Colonia, 9 Has., vivienda, chacra, tractor, derecho de agua. (Recibo permuta). Andes. Dorrego 123. 242917.
26|11|C|105|26|11

GALPON y salón de exposición con oficina vendo en zona céntrica de Godoy Cruz, m$n. 300.000.000. Facilidades. Inmobiliaria Garibaldi. - Garibaldi Nº 464. Ciudad. Tel. 243397.
26|11|F|29127|26|11

HOY, desocupada, particular a particular, vendo casa antisísmica, sobre pasaje Galarraga, a 2 cuadras de plaza de Godoy Cruz, 3 dormitorios, living, cocina comedor, baño instalado, lavandería, churrasquera, patio, muy buen estado, total $ 780.000. 50% contado y 4 semestres. Tratar 20 de Junio 90, Godoy Cruz.
26|11|T|09340|26|11

"LOTES Y CASAS" compre en "Benturino", lotes y dptos. venda con "Benturino". Colón 659. - Tel. 246927. (Mart. Lugones).
25|11|F|29026|29|11

LOTES: 9 de Julio 2.000, 10 x 42, $ 110.000.000, Coronel Plaza próximo 25 de Mayo, 489 m. con 12 m. frente, $ 105.000.000. Granaderos 1721, esquina 7x15 $ 25.000.000. Facilidades. Alfredo Baccarelli. San Martín 1070, T. 291830.
26|11|C|110|27|11

LOTE, G. Cruz, cerca ciudad. 270 m2., esquina. Vendo c|$ 11 millones y 2 años, F. J. Sapunar. San Lorenzo 315. Tel. 290457.
25|11|F|29132|27|11

LOTE primer Bº Trapiche, 230 m2. C|$ 18.000.000 y un año F. J. Sapunar, San Lorenzo 315, Tel. 290457.
25|11|F|29155|26|11

LOTE, ciudad, 5 cuadras San Martín, esquina, 630 m2. Vendo con fac. F. J. Sapunar, San Lorenzo 315, Teléf. 290457.
25|11|F|29157|26|11

LOTE junto al Bº Comercio, Godoy Cruz, 12 de frente, 220 m2. $ 15.000.000 y s|un año. F. J. Sapunar, San Lorenzo 315. Teléfono 290457.
25|11|F|29135|27|11

LOTE compro urgente pago contado, zona Puntilla, Chacras, Carrodilla. Tel. 252019.
25|11|T|09267|26|11

LOTES vendemos: s|San Juan casi Morón, 364 m2.; otro: s|Coronel Plaza, casi 25 de Mayo, 498 m2. Precios oportunidad. Godoy & Pelaia. Gutiérrez 585, Teléfonos: 258543 - 251597.
25|11|F|29232|28|11

LOTE frente Giol con planos aprobados $ 70.000 y facilidades. Teléfono 215085.
26|11|T|09313|27|11

LOTES baratos: 10 x 20; 10 x 27. Ossola vende. Teléfono 291304.
26|11|C|014|26|11

LOTE céntrico, 530 metros, 12,95 frente, ideal propiedad, horizontal, hotel, etc. Vendo. Lavalle 18. T. 253115.
26|11|C|100|26|11

LOTES Las Heras, interno. Total $ 3.500.000. Andes. Dorrego 123, 242917.
26|11|C|105|26|11

LOTE: Barrio Matheu. Contado, 1.800.000. Saldo. 60.000. Andes. Dorrego 123, 242917.
26|11|C|105|26|11

LOTE: Las Heras, sobre Independencia. Recibo automóvil. Andes. Dorrego 123. 242917.
26|11|C|105|26|11

LOTE inmediata construcción, carpeta aprobada, pleno centro Las Heras, vendo o permuto por Falcon, Peugeot o Fiat rural, modelo 68 adelante. Garabetti. Teléf. 244782.
26|11|C|111|27|11

MIRAMAR departamento amoblado. Vendo, permuto salón céntrico Mendoza. Salta 1743, 215354.
26|11|C|044|26|11

METROS ciudad, casa, 2 dormitorios, todos servicios. San Miguel 1482, Las Heras.
26|11|C|111|26|11

OPORTUNIDAD, 5ª Sec. 360 m2., con 12 de frente, casa al fondo regulares condiciones, para inversores o para refaccionar. - Vendo con fac., F. J. Sapunar, San Lorenzo 315, Tel. 290457.
25|11|F|29151|26|11

PARTICULAR a particular vendo casa con todas comodidades. - 1º de Mayo 1242, Villa Hipódromo. Tel. 227958.
26|11|C|942|26|11

PARTICULAR compra departamento o casa centro 3 dormitorios. Teléfono 253639.
26|11|T|09317|27|11

PERMUTO casa interna en Pedro Molina, Guaymallén, por auto 73 ó 75, faltan terminaciones. - Valor $ 27.000.000 m|n., a mts. de Río Negro y Alte. Brown. Espejo 172. Cdad. T. 231358 - 231558.
26|11|F|29572|27|11

PERMUTO dpto. 3 dormits., dep. servicio, céntrico, por casa 5ta. Sección. Organización Guerrero. Chile 1875. Teléf. 250892.
26|11|C|36|26|11

TIERRAS las mejores, niveladas, cerca ruta. Recibo permutas. -

URGENTE líquido a pesos 700.000 total contado, a metros de Gigante. Antisísmica s|nueva, 2 dormitorios, l|comedor y dependencias. Tel. 220535.
25|11|F|30304|26|11

VENDO casa quinta sección, tres dormitorios. Agustín Alvarez 400. 231546.
26|11|C|072|26|11

VISTALBA lote 700 metros, sobre ruta. Vendo. Salta 1743. 215254.
26|11|C|044|26|11

VENDO terreno, en San Luis, 2.700 mts.m2. (65 x 45), zona turística, con agua y luz. Precio oportunidad, acepto permutas, particular. Buenos Aires 330, 3er. Piso, Dpto. "C". Tel. 254439. Mendoza.
26|11|C|082|27|11

VENDO finca, El Algarrobal, 11 has, 8 espaldera, parral, resto chacra, d|agua, pozo, herramientas, tractor e implementos nuevos, se acepta permutas. - Oportunidad. Tel. 254439.
26|11|C|081|27|11

VENDO urgente o permuto, casa en Gral. Gutiérrez, 3 dormitorios, entrada vehículo. Muy buen estado. Tel. 259026. (Horario Com.).
26|11|C|107|27|11

5ª SECCION, Pueyrredón, amplia casa, 7 habitaciones, bien conservada. Facilidades. Jorba Inmobiliaria. España 1248, Of. 11, Teléfono 253595.
25|11|F|29239|26|11

5ª SECCION, Lamadrid, tres dormitorios, patio español, cocina americana, m$n 100.000.000, mitad contado, saldo convenir. Jorba Inmobiliaria. España 1248, Of. 11, T.E. 253595.
23|11|F|29180|26|11

$ 5.000.000 enero $ 1.000.000 y $ 400.000 mensuales, compro lote con pieza. Teléfono 256493 o San Martín 1618, Las Heras.
26|11|F|29508|26|11

$ 2.500.000 y cuotas, lote esquina con habitaciones, agua, luz. Las Heras. Urquiza 127. Oficina 12. Ciudad.
26|11|C|040|26|11

Compra y Venta de Negocios en General

A $ 650.000. T. $ 1.300.000 oportunidad, negocio c|teléfono, rotisería, todo tipo maquinarias, trabajando muy bien. Venta a comprobarlo; se vende incluida la propiedad, salón vivienda, cerca Av. San Martín, Godoy Cruz. Prpvivienda. Perú 1214.
24|11|C|389|26|11

COMPRAMOS urgente negocios p|numerosos pedidos n|clientes. - Córdoba 154. Ciudad. T. 254096.
24|11|F|28906|28|11

COMPRAMOS urgente negocios p|numerosos pedidos n|clientes. 9 de Julio 1143, Ciudad. Tel. 230122.
24|11|C|528|28|11

COMPRO reparto de leche, preferible Las Heras. Tel. 230842.
25|11|C|621|27|11

LOCAL para art. de limpieza, exclusivo, garantizo gran movimiento, alquilo, Teléf. 252100.
25|11|C|809|27|11

MERCADO con propiedad antisísmica, maquinarias. Anticipo 35 millones, saldo 5 años. José Federico Moreno 1575.
25|11|F|29631|27|11

NECESITO socia para explotación de Restaurant y Pizzería con atención personal, aporte capital de $ 1.000.000 ley 18.188, más referencias a: Comerciante, Casilla de Correo 155 - Mendoza.
26|11|C|846|26|11

RESIDENCIAL vendo, excepcional ubicación, facilidades. Jorba Inmobiliaria. España 1248, Of. 11. Teléfono 253595.
25|11|F|29184|26|11

ROTISERIA, fiambrería, céntrica. Anticipo 50 millones. Recibo automóvil. José Federico Moreno 1575.
26|F|29627|27|11

SE HACEN placares y modulares a medida. (Hay dormitorios en existencia). Confraternidad Ferroviaria 585. - Altura Videla Castillo 3100. Teléfono 253931.
25|11|T|9329|10|12

USADOS seleccionados

Torino T. S. . 71-73
Torino S. 72
Renault 4 68
Renault Gordini 67
Peugeot 404 .. 72

IKA RENAULT Concesionario oficial
MARTI
SAN MARTIN 524

TINTORERIA, vendo en funcionamiento, en 5ª Sección. Total $ 33.000.000 m|n. Ctdo. y facilidades. P. Mendocinas 911. Mza.
25|11|T|29236|27|11

VENDO mercadito c|vivienda y teléfono, bajo alquiler. Facilidades. Jorba Inmobiliaria, España 1248, Of. 11, T. 253595.
25|11|F|29182|26|11

VENDO p|enfermedad a|macén fiambrería con vivienda. Tratar: Federico Moreno 1819.
26|11|C|939|26,11

VENDO oficina, Pasaje San Martín, teléfono, pequeña, T.|$ 30.000.000, 231546.
26|11|C|072|26|11

VENDO lucrativo negocio en pleno centro. Jorba Inmobiliaria, España 1248, Of. 11. T. 253595.
26|11|F|29539|26|11

Compra y Venta de Muebles

A. SELLA - Tel. 247447 - Martillero Tiburcio Benegas 776, ofrezca muebles, artículos hogar, máquinas usadas. dinero en el acto
11|2|F 6992|Pte

A AMITRANO martillero - Teléf. 247711. Aristides Villanueva 332 ofrezca muebles, antigüedades, maquinarias, artículos generales. Pagamos mejor. Anticipamos dinero.
9|6|F|2225|Pte

A BENTURINO, tel. 244335-248730, ofrezca muebles, antigüedades, artículos en general Colón 669.
3|3|F|Pte

A FABRICANTE sigue entregando, oferta novios: dormitorios, comedores, living, muebles sueltos, mitad precio, créditos al acto. Atención hasta 22 hs. Confraternidad Ferroviaria 579, Ciudad. Por Videla Castillo al 3100. Teléfono 230132.
18|11|C|976|27|11

COMPRO muebles usados, viejos y nuevos. Retiro a domicilio. Los Pinos. Las Heras esq. Perú. Teléfono 244720.
26|11|C|970|2|12

Compra y Venta de Automotores y Cubiertas

CARLOS A. STORELLI
Automotores Vende:

Jupé Dodge GTX	73
Rambler Ambasador c\aire acondicionado	71
Fiat 1100	58
Citroen 2 CV	68
NSU	61
Renault 4 L	68
Renault Dauphine	61
Renault Dauphine	60
Renault Gordini	64
Fiat 600	64
Fiat 600	69
Torino G\Routier	74
Renault 850	69

SAN MARTIN 401 - G. CRUZ
25|11|F|3036|26|11

ANDES AUTOMOTORES
Roberto Wainsztein
O'Brien esquina Alberdi
San José

Opel 0 Km., 1975, gran descuento.

Fiat 1600, 1970	$ 89.000
Ami 8, 1971	$ 62.500
Renault 850, 1971	$ 42.500
Valiant IV, 1967	$ 69.000
Renault Gordini, 68	$ 39.500
Renault 4-L, 1967	$ 24.500
Renault 4-F, 1965	$ 29.500
Rambler Ambassador 1962	$ 39.000

y facilidades a 24 meses. Planes especiales a Empleados Públicos.
26|11|F|29541|26|11

A FIAT 1600, 69, impecable estado. Permuto, financio. Olegario Andrade 641, Ciudad.
26|11|C|091|26,11

A. RADIADORES Vigil. Reparaciones, recambios en el acto. Saavedra 966. San José. Teléfono 258651.
5|11|C|689|5|12

A DUEÑO: Compro automóvil con o sin deuda, la mejor tasación, pago contado efectivo, inmediato. - Lucero Gutiérrez. Corrientes 29. Ciudad.
24|11|C|549|26|11

A GARIBALDI y Costanera: Fiat 128, 1973; 600-R, 1973, 1971; Citroen 3 C.V. 1972; Peugeot 504, 71; 404, 68; Falcon 1968; Chevy 1972; Torino 1973; Gordini 1966; Renault 6, 1973; Camión Mercedes Benz 6.600, 1954. Impecables.
26|11|C|049|26|11

A. FIAT 600 R. vendo. Impecable estado, mod. 71. Tratar: Mitre 1378 o Bogado Nº 4. Ciudad.
26|11|F|29521|27|11

A - DUEÑO vende o permuta Chevrolet Super nuevo. Tel. 225842.
26|11|F|30324|27|11

A 1973, Dodge 1500, vendo. Recibo menor precio. Teléfono 241437.
26|11|F|30327|26|11

A 4-L modelo 66 y modelo 65. Contado. Facilidades. Permuto.

A ELEGIR, Renault 1969, 1968, ambos 850; cupecita Renault 1965. Pequeños anticipos y facilidades. Godoy Cruz y Avellaneda, Villa Nueva.
26|11|F|29624|26|11

A - CAMIONETA Chevrolet modelo 65 y modelo 64, con cúpula, contado, facilidades, permuto. - San Miguel 885. Las Heras.
26|21|C|111|26|11

A - FIAT 600 modelo 65, contado, facilidades, permuto. San Miguel 1885. Las Heras.
26|11|C|111|26|11

A - JEEP modelo 58, contado, facilidades, permuto. San Miguel 1885. Las Heras. 26|11|C|111|26|11

A - MOTONETA Siambretta modelo 1959, contado, facilidades, permuto. San Miguel 1885. Las Heras. 26|11|C|111|26|11

A PRIMERA oferta autito Ford A 1931 y Ford 1938. Godoy Cruz esquina Avellaneda. Villa Nueva. Gilén.
26|11|F|29618|26|11

A HERMOSO Chevy SS 1971, c|nuevo, permuto menor o mayor valor, doy facilidades. Godoy Cruz esquina Avellaneda. Villa Nueva.
26|11|F|29619|26|11

A CAMIONETA Peugeot 1969, impecable, recibo permuta, facilidades. Godoy Cruz y Avellaneda. Villa Nueva.
26|11|F|29620|26|11

A 4 - S modelo 71; camioneta Chevrolet modelo 72; Gladiator T. 80 modelo 67. Contado, facilidades. Permuto. San Miguel 1885. Las Heras.
26|11|C|111|26|11

A OFERTA razonable vendo AJS 500, impecable. Permuto moto chica. Maipú 658, Cdad.
26|11|C|106|26|11

A CHEVROLET Super Sport 250, modelo 69 contado, facilidades, permuto; San Miguel 1885, Las Heras.
26|11|C|111|26|11

A CHEVROLET modelo 65 (2) contado, facilidades, permuto. San Miguel 1885, Las Heras.
26|11|C|111|26|11

A RENAULT 850, modelo 69 y Dauphine, modelo 63, contado, facilidades, permuto. San Miguel 1885, Las Heras.
26|11|C|111|26|11

ATENCION chatita Ford

DEPARTAMENTO CENTRICO

2 dormitorios, amplio living comedor, cocina comedor, baño. Entrada principal y de servicio. Vendo con facilidades.

VIDAL RUFFOLO

RIVADAVIA 240 — TELEFONOS 244785 - 245775

26|11|F|29559|27|11

VENDEDOR

Importante firma proveedora empresas, solicita vendedor. - Presentarse hoy de 10.30 a 13 y 18 a 21 horas.

Avda. ESPAÑA 1151

MENDOZA

26|11|F|29400|26|11

LA GRAN BATAHOLA!

LAVARROPAS:

- ESLABON DE LUJO
- BRACONS
- ESCORIAL

DESDE $6.850

casa Silva

LAS HERAS 379

ACCESORIOS para CALDERAS

Enar s.r.l.

Julián Barraquero 66. Tel. 291635. Mendoza.

BAC pub. S.A.

Automotores USADOS

Fiat 125	74
FIAT 125 Familiar	73
RENAULT 12	73
FIAT 125	72
FIAT 600-E	70

VE ZANETTINI

AMPLIA FINANCIACION

AV. COLON 324 MZA.

FIAT - Concesionario

26|11|F|29512|26|11

MUEBLES RUSTICOS

ARTESANIA CHILENA

FABRICA Y UNICO LOCAL VENTAS

Atendido por su dueño

MODULARES A MEDIDA

DISEÑOS

ESPEJO 33 — LAS HERAS

10 a 12 y 16 a 20 horas

26|11|C|671|29|11|A

OPORTUNIDAD

A MAYORISTAS Y REVENDEDORES

FABRICA OFRECE TODO EL SURTIDO EN RODADOS

Bicicletas - Triciclos - Karting - Monopatines - Patines. Etc.

FACILIDADES DE PAGO

25 DE MAYO 2150 MENDOZA

26|11|C|799|26|11

LADRILLONES

LADRILLOS - RIPIO - ARENA

HIERRO - ETC.

ENTREGO A DOMICILIO

PRECIOS BAJOS - TEL. 226269

25|11|F|30295|27|11

OFICIALES ALBAÑILES

PRESENTARSE CON LIBRETA FONDO DESEMPLEO

Obra: JUAN B. JUSTO 338 - Ciudad

DE 8 A 12 Y DE 14 A 18 HORAS

26|11|F|29287|26|11

Alquilo Oficina

Zona bancaria (Espejo y 9 de Julio). Sup. 18 m2., con baño privado. - Tratar: ESPEJO 216 - Mendoza.

25|11|C|798|26|11

CUERO

PRENDAS PARA AMBOS SEXOS

De nappa, gamuza, gamulán en calidad de exportación. Precios de fábrica. Amplio surtido en tapados, sobretodos, chaquetas. - Av. Boulogne Sur Mer 1677 - Ciudad - T. E. 230377. Se atiende inclusive sábado y ½ domingo.

25|11|C|760|29|11

FINCAS VENDO - Zona Este

Viñas y bodegas de 1ª, derecho de agua y pozos, 30 Has. viña y parral, pozo y casa, 5 ½ Has. viña intercalada con frutales, 30 Has. campo, 15 niveladas, pozo y casa $ 1.200.000, 20 Has., 6 de viña, resto nivelada, pozo y derecho de agua, casa $ 1.100.000. - Tratar: GOMEZ - San Isidro 726. Teléfono 42587. Rivadavia.

26|11|F|29299|26|11

ALQUILO MIS MOTELES

En Viña del Mar (Chile). Tratar dueño, hoy y mañana: Hotel Madicam, Av. España 972 - Hab. 15.

25|11|C|701|26|11

FABRICA DE RODADOS DESEA

vincularse con firma distribuidora artículos del hogar y mueblerías o viajante libre para la venta de sus productos. Escribir: Poste Restante A. B. (14). Diario LOS ANDES.

26|11|C|799|26|11

Almácigos Pimientos Vendo

CALLE 5 y ALBUERA - BARRIO JARDIN LOS ANDES - SAN MARTIN - MENDOZA.

26|11|F|29514|26|11

ORO

PLATA - PLATINO

BRILLANTES

Compra - Venta por mayor y Menor. Voy a domicilio Asoc a COVEMPA. - Sarmiento 50, Local 5 - Teléf. 244960 - Mza.

18|11|C|984|985|27|11

Importante Empresa Mendocina BUSCA

Encargado zapatería y/o zapatillería. Indispensable experiencia en el ramo. Edad: mayor de 28 años. Carta manuscrita detallando antecedentes laborales. Sueldo a convenir. Reserva absoluta.

POSTE RESTANTE Nº 22 - DIARIO "LOS ANDES"

26|11|F|29279|27|11

LOTE

10 x 20 = 200 m2.

Excepcional ubicación en LA FLORESTA (V. Nueva), vendo o permuto. Recibo Ford Falcon o Chevrolet. Tratar:

RIOJA 1139 — MENDOZA

26|11|C|994|26|11

MAQUINARIAS, MUEBLES Y UTILES

Del Termas Hotel Los Molles

VENDO - TODO EN PERFECTO ESTADO DE USO

Tratar: Buenos Aires 434 - Teléfono 22727

SAN RAFAEL

26|11|F|29281|29|11|A

ORO

$ 685.- O. F.

ESPEJO 271 PISO 2 OFIC. 1

5|11|F|24390|28|11|A

Cuentas Morosas

Cheques rechazados. Documentos. Facturas. Tramitamos su cobranza rápida y segura. No solicitamos adelanto para gastos.

ESTUDIO COMERCIO

Av. España 1235 - Planta Baja 7

22|11|F|28137|30|11

VENTILADORES TORRES DE ENFRIADO SECADEROS

CALCULO Y CONSTRUCCION

GODOY CRUZ 4312 - GLLEN.

25|11|C|607|26|11

Vendo Tractores Ferguson y Ford

A KEROSENE - BUEN PRECIO

Lisandro de la Torre s/n.

Bermejo — Guaymallén

Taller Mecánico Bermejo

26|11|C|977|27|11

HOTEL

DE 1ª CATEGORIA VENDO RECIBO FINCA DE 1ª

Poste Restante Diario LOS ANDES a: "COORDINADOR" (23).

26|11|C|949|26|11

Particular Vende Chevrolet 1927

COCHE ORIGINAL DE FABRICA

Chapería, pintura, a nuevo

ALPATACAL 1715 - MENDOZA

26|11|C|871|26|11

COMPRO CASA

PAGO CONTADO

1 ó 2 PLANTAS

ZONA GRAN MENDOZA

9 de Julio 925 — Mendoza

26|11|F|29515|26|11

CASA RODANTE

"NEVADA"

4 camas, c/baño, nueva

COLON 147 — MENDOZA

TELEFONO 291493

26|11|C|30|26|11

Crin de Cola de Caballo

Blanca o ligeramente oscura largo mínimo 75 a 80 cms.

COMPRO

Pago muy buen precio - Ofertas al Tel. 256720 a partir del lunes 24 de 8 a 13 hs.

24|11|C|673|26|11

METRO SUPERMERCADOS

NECESITA LETRISTA

Para hacer carteles interior - Mitre y Gral. Paz - Hor. de Comercio

26|11|F|29566|26|11

MAGNIFICA FINCA VENDEMOS - 58 HAS.

Zona Este: 10 Has. de viña baja (uvas blancas finas); 2 Has. (tinta); 10 Has. parral en producción; 4½ Has. duraznos; 5½ Has. de peral; 2 pozos electrificados; 3 casas; tractor, pileta 2.250.000 litros, etc. T. 620.000.000 %. Contado y facilidades. - Inf. C. E. Barrera Oro. - Mitre Nº 1378 - Ciudad.

26|11|F|29520|26|11

CEDRO

Precio Especial

Benavente 591 - Godoy Cruz

Teléfono 223536

26|11|T|09336|26|11

VENDEDOR AUTOMOTORES

0 km. c/amplia experiencia y capacidad. Optimas condiciones de futuro. Citar antecedentes y referencias, absoluta reserva. Pte. Rte. E.X. (3) Diario LOS ANDES.

26|11|C|064|26|11

Avisos Clasificados

(Viene de la pag. anterior)

Compra y Venta de Automotores y Cubiertas

PARTICULAR vende Renault Gordini 65, excelente estado. Contado y financiado. Ver y tratar: P. B. Palacios 568 (Costanera), Ciudad. En horario de comercio.
26|11|C|053|26|11

PARTICULAR vendo Renault 850-1970, al contado, tratar 225636.
26|11|C|098|27|11

BASTROJERO 70, vendo una joya G. Molina 707, Dorrego Gllén.
25|11|C|937|26|11

BASTROJERO mod. 1965 vendo $ 150.000 o permuto por mod. 72 O'Higgins 1791, Godoy Cruz.
26|11|C|992|26|11

RENAULT R-12 0 Km. vendo contado o permuto. - Ayda. España 808, Piso 6º. Mendoza.
26|11|F|29535|26|11

BASTROJERO diesel 1969, motor impecable, acepto permuta por auto o camioneta, doy facilidades. Belgrano 1250. Godoy Cruz.
26|11|C|006|26|11

R-4, 1968, Renault, vendo o permuto. Larrea 1666, Bº Trapiche, cerca escuela.
26|11|C|080|27|11

BASTROJERO, 1971, 2ª serie, impecable estado. Vendo o permuto. Espejo 519, Ciudad.
26|11|C|076|26|11

RENAULT Gordini 66, vendo. Benavente 4457. Villa Nueva. Tel. 261155.
26|11|F|29610|27|11

RENAULT Gordini 63, vendo. Benavente 4457. Villa Nueva. Tel. 261644.
26|11|F|29610|27|11

RURAL Rambler 67, Vendo. Benavente 4457. Villa Nueva. Tel. 261155.
26|11|F|29606|27|11

RENAULT 1969, $ 45.000 y facilidades. Chevrolet 1939, $ 10.000 y Fac. Lamadrid 336, Cdad, 243820.
26|11|C|108|26|11

RENAULT R 12, 1971, Peugeot 404 1969, Gordini 1969, vendo. José Vicente Zapata 236. Mza.
26|11|F|29642|27|11

SU AUTOMOVIL se lo recibo en consignación venta rápida en efectivo. Marsan Automotores. Jorge A. Calle 487. Ciudad.
25|11|C|842|27|11

SE VENDE cobertura camioneta Ford mod. 67 al 73, 25 de Mayo 65, Las Heras. Tel. 259478.
26|11|T|09298|27|11

SIAMBRETTA de Lujo, modelo 61. Perfecto estado, vendo contado. Tratar: Arenales 404, Villa Nueva.
26|11|T|09307|26|11

SUZUKI, moto, vendo. San Lorenzo 444, Departamento 41.
26|11|C|073|26|11

SIAMBRETTA Standard 125, compro. Contado. Particular. Teléfono 252365.
26|11|C|052|26|11

TORINO 1969, coupé, perfectísimas condiciones. - Permuto, doy facilidades. Olegario Andrade 641, Ciudad.
26|11|C|091|26|11

TAXI Dodge, gasolero, parada céntrica. Los Pescadores 1035, Dpto. 3, Ciudad.
26|11|T|09322|26|11

VENDO motor gasolero 6 cilindros, camión Mercedes 312 m/61. Teléfono 262975.
25|11|T|9255|26|11

VENDO motor semiarmado Falcon nuevo 0 km. y motor IKA 4 cilindros. Remedios Escalada 1160, Dorrego, Gllén.
25|11|C|721|26|11

VENDO motoneta Siambretta de lujo, buen estado. Gobernador González 942, ciudad.
25|11|C|829|26|11

VENDO Bedford 65, colectivo buen estado, Leyland 66, ómnibus. Rastrojero 56, buen estado. Pedro Molina 631, Gllén.
25|11|T|9284|26|11

VENDO Minimoto 48 c.c., Aristides Villanueva 751, Dpto. 1. - Ciudad.
25|11|C|801|26|11

VENDO BSA bicicilíndrica. Biritos 91 - G. C.
26|11|C|880|26|11

VENDO coche Chevrolet 40 facilidades y 200 kg. de bronce para torneria, barato. Fracciono en menores cantidades. San Martín 2764, Las Heras.
26|11|C|954|26|11

VENDO motor Borgward semiarmado. Pescadores 960, L. Heras.
26|11|C|955|27|11

VENDO Dodge Coronado 68; Gordini 66; Estanciera 60 y un lote de 350 m. Villa San Agustín detrás Cerro de la Gloria o permuto por casa en Godoy Cruz, Bento Negas, Puntilla, Soler 45 Godoy Cruz. Tel. 226308.
25|11|C|943|944|26|11|AD

VENDO tractor Fiat V.25, Luis Braile 3172, Godoy Cruz.
25|11|C|967|968|26|11|AD

VENDO casco, repuestos usados, llantas, coche NSU. T. 256261.
26|11|C|003|26|11

VENDO o permuto rural Hansa, 1100 mod, 31 cilindradas, Calle San Martín 869, Las Heras.
26|11|T|09300|27|11

VENDO Jeepon Dodge guerrero, 2 diferenciales, caja transmisión alta y baja. Perfecto estado. - Horario comercio. Dr. Moreno 2331 - Las Heras.
26|11|C|037|26|11

VALIANT II, propietario vende. Salta 340. Godoy Cruz. Mza.
26|11|C|019|28|11

VENDO moto Puma 57, $ 8.000 contado. Mitre 2678, P. Molina, Gllén. Horario comercio.
26|11|C|056|26|11

VALIANT IV, 1966, precio verdadera ocasión. José Vicente Zapata 165, Dorrego.
26|11|C|061|26|11

VENDO Cupé Fiat 850, 1967, convertible, única mano, totalmente deportiva. Chile 750. Teléfono 247734.
26|11|T|09326|27|11

VENDO camión Ford 600, modelo 61, con motor Bedford; 4-L, 1966, y acoplado Pratti, 3 ejes, cicarrocería y engomado. Independencia y Acceso Norte, Teléfono 230237.
26|11|C|077|26|11

VENDO 4 S, 70, motocarga, Siam y Puma. Pedro Molina 854, San José.
26|11|C|074|27|11

4 L 1969 vendo m/bueno. 80.000 contado, doy facilidades. Tratar Tel. 249041, de 18 a 22 hs.
26|11|C|901|28|11

42.000 líquido Renault, muy bueno. Patricias Mendocinas 2357, San José.
26|11|F|29596|26|11

VENTAS VARIAS

A PRECIOS increíbles, estanterías Morwin, mostradores vitrinas. (Amplias facilidades). Alto S.R.L. San Martín 520, G. Cruz. Teléfono 220308 Mendoza. Agencia, Luján Balcarce 188.
19|9|F|92563|Pte.

A OFERTAS: Estanterías metálicas a $ 1.830, 2 mts. alto 90x30 con 5 estantes, mostradores carniceros variedades en vitrinas, góndolas, exhibidores, bodeguitas, canastos, revisteros, escaleras metálicas, guardarropas, balanzas, sillas, facilidades. Petazzi Hnos. Ituzaingó 2454. Tel. 251406.
20|11|C|440|26|11

A BUEN precio estanterías, guardarropas y todo tipo de muebles metálicos p/oficina y comercio. Fabricantes. Godoy Cruz 128. - Ciudad.
28|10|F|22699 Pte.

A - TRAJES, vestidos, pantalones; colchones, San Lorenzo 1797. Barrio Sarmiento - Guaymallén.
24|11|C|533|30|11

A PEKINESES, extraordinarios, cachorritos. Regalo inolvidable, vendo. Omnibus 7. Alvear 508, Godoy Cruz.
26|11|C|050|051|26|11|D

ALMOHADONES, colchonetas para patio e interiores. Capezzone Hijos Tel. 290019.
4|11|C|139|4|12

AEROFULADOR y bomba centrífuga bronce, recibo cualquier permuto. Videla Castillo 2722 - Ciudad.
26|11|C|950|26|11

BALANZAS, cortadoras de fiambres, sierras y picadoras de carne, heladeras comerciales Unidades nuevas y usadas Amplios créditos San Martín 202. Ciudad.
1 7|F|32311 Pte

BALANZAS, heladeras, estanterías nuevas, usadas. Blanchi legítima. Tel 251749 S. Martín 2614.
11|7|F|75073|Pte.

CORTINAS Americanas, fabricación y colocación inmediatas. Telfs. 216489 - 220453.
17|11|C|687|30|11

CALEFON instantáneo de 12 litros nuevo, vendo. Tratar llamando al teléfono 246400.
25|11|C|727|26|11

CONTADO únicamente p|ausentarme vendo TV Marshall 23' nuevo, $ 7.500; radio combinado, $ 7.500. España 1235, P. B. 7, 17-20 hs.
26|11|F|29580|27|11

COMBINADA 6 operaciones para carpintería. Perito Moreno 190, Godoy Cruz.
26|11|F|30323|26|11

CAMAS vendo: Varias de 1 plaza y 2 1|2 cromadas; 1 juego dormitorio, dos roperos. Pueyrredón 283, Mza.
26|11|C|047|26|11

CON $ 40.000 anticipo y facilidades, vendo instalaciones de negocio almacén, heladera, vitrina, cortadora eléctrica, balanza, mostradores, etc. Colombia 2067, Villa Nueva.

ESTANTERIAS metálicas, modulares, exhibidores. Financiación Fábrica. 9 de Julio 1733. Teléfono 216535
2|1|F|20036|Pte

FABRICA mesada mármol reconstituido, por mayor y menor, amoblamientos metálicos cocina. Padre Vázquez 560, Gral. Gutiérrez.
25|11|F|29088|4|12

HORMIGONERAS varias, carretillas, andamios, caballetes, vibradores, baldes canastas, etc Costanera y Uruguay, San Jose. T. 258123.
8|11|C|186|30|11

HELADERA, mostrador en perfecto estado vendo a primera oferta. Jujuy 134, ciudad.
25|11|T|9281|26|11

LADRILLONES $ 2.90, ladrillos $ 1,60 cada uno de primera, puestos en obra, arena $ 190 el mts2. Mosaicos disponemos para entrega inmediata. Fábrica y Corralón "Del Norte". Independencia 301. Las Heras. Tel. 255667.
25|11|C|842|27|11

LAVARROPAS Drean Super Automático grande nuevo por viaje. Vendo $ 15.000. Adolfo Calle 1146. Dorrego. Guaymallén.
26|11|C|840|26|11

LIQUIDO camas 950, Mesas 980, Modulares 4.900. Los Pinos. Las Heras y Perú.
26|11|C|970|2|12

LIQUIDO dormitorio, heladera, máq. coser, art. del hogar. Corrientes 452 - Ciudad.
26|11|C|005|30|11

LIQUIDO, juego living, nuevo, 12.000. Lamadrid 336, Mza. 243820.
26|11|C|108|26|11

MUEBLES de cocina de lujo, mesadas todo tipo, piletas, cocinas, lavarropas, compare precios, facilidades. Alberdi 143. Mendoza. Tel. 257317.
8|11|C|318|7|12

MATERIALES demolición, zinc primera clavadura, alfajías, soleras, pisos machihembrados, baldosas, rejas, ladrillos, etc. Costanera 500. Guaymallén.
26|11|F|29316|11|12

POR VIAJE vendo cocina gas y colchón $ 250.000. Ver lunes a viernes de 3 a 5 P.M. Olascoaga 2395 - Ciudad.
25|11|C|986|987|26|11|AD

PIANO alemán concierto, impecable, vendo facilidades. Chuquisaca 937. San Ignacio, Godoy Cruz.
26|11|T|09316|26|11

REJAS inglesas antiguas 2,50x0,60 m., vendo. Don Bosco 40.
26|11|C|021|28|11

REGALO heladera comercial, Siam, 4 puertas, $ 20.000. Pellegrini 1380. G. Cruz.
26|11|T|09305|26|11

SOLDADORA eléctrica marca Tauro 350 amperes sin uso $ 30.000 contado. López de Gomara 810. Villa Nueva, Guaymallén.
25|11|F|29177|26|11

TORNOS alemanes vendo, 2 a polea 1,20 y 2,50 metros y 1 serrucho eléctrico, acepto oferta por conjunto. San Martín Sur 80, Godoy Cruz. Tel. 221087.
25|11|F|30286|26|11

TELEVISOR Dumont 21" con antena $ 3.800, combinado estereofónico ocasión. Colón 357. - Teléfono 243006.
26|11|C|026|26|11

VENDO estabilizador automático T.V. 220 v. nuevo. Teléf. 231901.
26|11|C|966|26|11

VENDO instalaciones peluquería damas. Chile 1881. Ciudad.
26|11|C|961|26|11

VENDO cachorro Kolllie legítimo. Juan Jufré 2859 Ciudad.
26|11|C|940|26|11

VENDO Peqines enano único. Pueyrredón 408. Dgo.
26|11|C|866|27|11

VENDO diferencial, alta y baja y caja velocidad de 4º de Ford 46 y cab. de fábrica. Necochea 1995, Godoy Cruz.
26|11|C|043|27|11

VENDO techo de zinc c|soleras, a desarmar. Pedro B. Palacios 1160, Ciudad.
26|11|C|049|27|11

VENDO juego de dormitorio modelo escandinavo. Muy buen estado. Av. España 743, 1º piso Dpto. 1 Tel. 249348.
26|11|T|09331|26|11

VENDO cachorro Cocker Spaniel de 50 días. Coronel Plaza 362, Cdad.
26|11|T|09332|26|11

VENDO heladera vitrina, cafetera profesional express, 3 bocas, carlitera doble horno. Andes Automotores. O'Brien y Alberdi. San José.
26|11|F|29601|26|11

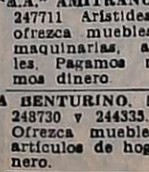

Compras Varias

"A.A." AMITRANO - Martillero. Tel 247711 Aristides Villanueva 332 ofrezca muebles, antigüedades maquinarias, artículos generales. Pagamos mejor. Anticipamos dinero
9|6|F|12224 Pte

A BENTURINO, Martillero. Telét 248730 y 244333. Av. Colón 669 Ofrezca muebles, antigüedades, artículos de hogar Anticipo dinero.
2|1|F|7828|Pte

A. SELLA Martilleros. Tel 247447. Tiburcio Benegas 776 ofrezca muebles, artículos hogar, máquinas usadas. - Dinero en el

A TRAJES usados compro, toda ropa invierno, verano. Llame: teléfono 252411. Alberdi 77. Castillo.
20|11|C|596|5|12

A TRAJES, camisas, pantalones, pulóveres; elásticos cama, colchones, bicicletas; máquinas coser. Teléfono 262324. - Guajardo.
24|11|C|533|28|11

COMPRO tabiones usados para construcción. Francia 824. Teléfono 227225.
26|11|T|09290|26|11

COMPRO roperos, artículos del hogar, de 8 a 12 y 16 a 20. Teléfono 221443.
26|11|C|005|30|11

COMPRO stereo usado, preferible Kenia. Ayacucho 356, Cdad.
26|11|T|09315|28|11

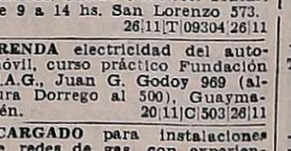

Combinados, Cambiadores y Televisores

CAMBIE el tubo de su televisor y páguelo a crédito Garibaldi 374. Teléfono 248066
10|8|F|81631 Pte.

ELECTROHOGAR T. V. repara televisores, combinados todas marcas. Teléfono 255765.
26|11|T|9330|30|11

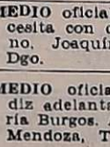

Ocupaciones Varias Pedidas

A. COSTURERAS necesito, buen pago trabajo permanente en taller, prácticas en máquina eléctrica, Abraham Lemos 3424. (Paralela a paso de los Andes). Micro 13. Ver solamente de tarde (16 a 21 hs.).
25|11|C|696|27|11

A PERSONAS con deseo de progreso, incorporamos como vendedores para ventas dirigidas únicamente con documentación argentina. Altos ingresos, leyes sociales completas. Buenos Aires 404, Mendoza.
26|11|T|09328|26|11

A SEÑORA atender señora mayor internada en clínica, para hacer francos. Sueldo $ 200.000. Tratar: de 9 a 14 hs. San Lorenzo 573.
26|11|T|09304|26|11

APRENDA electricidad del automóvil, curso práctico Fundación E.A.G., Juan G. Godoy 969 (altura Dorrego al 500), Guaymallén.
20|11|C|503|28|11

ENCARGADO para instalaciones de redes de gas, con experiencia y antecedentes. Espejo 509. 2º C, Mza. Tel. 250299.
25|11|C|810|26|11

EMPLEADA para escritorio conocimientos contables, dactilografía. Llamar 259949. Horario comercio.
26|11|C|018|28|11

EMPLEADA escritorio, buena letra, dactilógrafa conocimientos de contabilidad, con referencia y antecedentes de trabajo, presentarse en Gutiérrez nº 323, de 17 a 19 horas.
26|11|C|083|27|11

MEDIO oficial metalúrgico se necesita con conocimiento de torno. Joaquín V. González 689. Dgo.
26|11|T|09291|27|11

MEDIO oficial gomero o aprendiz adelantado, necesita Gomería Burgos. Av. San Martín 2833 Mendoza, Tel. 256034.
26|11|T|09334|26|11

MEDIO oficial carpintero con experiencia, presentarse de 9 a 12 horas en Vucetich 3101, Mza.
26|11|C|09310|26|11

NO IMPORTA su edad. Ingresa curso práctico máquinas, herramientas. Fundación EAG, Juan G. Godoy 969 (altura calle Dorrego al 500), Guaymallén.
21|11|C|503|27,11

NECESITO chapistas oficiales y medios oficiales. Perito Moreno 524 - Godoy Cruz.
25|11|T|09253|26|11

NECESITO oficial sastre para composturas teléfono 224437.
25|11|T|09258|27|11

NECESITO enfermera para consultorio inyectable turno de mañana permanente, 12 de Octubre 1210, San José.
2511|T|09266|27|11

NECESITO oficiales y medio oficiales competentes muebleros. Pescadores 1147, Mza.
25|11|C|799|800|4|12|A.

NECESITO oficial o 1|2 oficial construcción de tableros y gabinetes metálicos, presentarse horario de comercio. Murialdo Nº 941. V. Nueva.
26|11|T|09293|27|11

NECESITO oficiales y 1|2 oficiales muebleros. San Martín 2341, Las Heras.
26|11|C|850|26|11

NECESITO heladeros, Juan B.

NECESITO maestro zapatero competente para todo trabajo pago por obra. Darragueira 6040 - Chacras de Coria.
26|11|C|857|27|11

NECESITO injertadores con experiencia, presentarse con referencias, trabajos anteriores. San Martín Sur 709, Godoy Cruz.
26|11|F|29544|28|11

NECESITO para escritorio, empleada con referencias. Concurrir 10 a 13 hs. Formosa 192. Ciudad.
26|11|T|09312|26|11

OFICIAL fideero para ábrica de pastas a instalar. Sueldo porcentaje y remuneraciones. Tratar Chacabuco 638, Mendoza, en horas de 16 a 20.
25|11|T|09250|27|11

OFICIAL mueblero, se necesita. Emilio Civit 84, Maipú, Mza.
25|11|C|714|1|12

OPERARIOS especialistas en instalaciones de redes de gas. Espejo 509, 2º C. Ciudad. Teléfono 250299.
25|11|C|810|26|11

PERSONAL para cobranzas, incorpora empresa para atender zonas Maipú y Gral. Gutiérrez. Comisiones, bonificaciones y ayuda gastos. Presentarse con Dtos. de Identidad de 10 a 12 y de 17 a 20 hs. en San Martín 1608, 2º piso. Oficinas 53 - Mendoza.
26|11|C|959|26|11

PERSONA muy práctica en hacer presentaciones del impuesto I.V.A. Necesito. Teléfono 254989.
26|11|C|051|26|11

SE NECESITA 1|2 oficial y oficial chapista. Bajada de Arrollabes 3015. Micro 4 por Jujuy.
25|11|T|9272|26|11

SEÑORITAS para whisquería trabajar interior 10.00 a 15.00 diarios y viaje pagos. Tratar Julio L. Aguirre 387 - Ciudad.
26|11|C|025|27|11

SE NECESITAN albañiles y ayudante de 8 a 12 y 14 a 18. Chile 827 - Ciudad.
26|11|C|034|26|11

SE NECESITA perito mercantil dactiógrafa. Con experiencia en trabajos de oficina, contabilidad y administración. No presentarse si no reúne requisitos. Av. Costanera y Castellanos, Dorrego (Gllén). Horario de comercio.
26|11|C|071|26|11

SE NECESITA promotores domiciliarios. Buena presencia, Beruti 250. Dorrego. micro 12.
25|11|C|075|25|11

SE NECESITA señora para cuidar enfermo. Emilio Civit 171.
26|11|T|09319|27|11

SEÑORITAS! muy buena presencia para club nocturno. Sueldo $ 150 diarios y demás beneficios, tratar: en Rivadavia esq. Belgrano, desde las 23 hs. Cdad.
26|11|C|096|28|11

TIENE auto, ahorre tiempo y dinero. Informes. Fundación E.A.G., Juan G. Godoy 969 (altura calle Dorrego al 500), Guaymallén.
20|1|C|503|26|11

TRES cortadores de carne necesito, buen sueldo. Frigorífico Antonicelli, locales 8-9-10-85-106 Mercado Central.
25|11|T|09249|27|11

TAPICEROS y carpinteros, necesito. López de Gomara 429, Villa Nueva, Guaymallén.
26|11|F|29623|27|11

OFRECIDAS

A VIVIR tranquilo, su jubilación ¡ahora!, tramitamos con dinamismo, consúltenos urgente, lunes a viernes, 17 a 20 horas. - Garibaldi 118, piso 2, local 2, Mza.
21|11|C|788|28|11

DOS AYUDANTES cocina prácticos. Teléf. 218001. Félix
26|11|C|007|26|11

Ofrecidos Varios

EMPRESA CIPOLLETTI

DESTAPAR CLOACAS

Teléfonos 260570 - 261695

A destapar cloacas, desagües, plomería, gas, instalaciones de calefones, destape instantáneo con equipo moderno, de cañerías de agua caliente.
24|11|C|608|28|11

EMPRESA CENTRO

A DESTAPAR CLOACAS

Teléfono 217622

Desagües, reparaciones y limpieza de calefones. Destapo cañería de agua caliente; plomería, gasista. Trabajos garantidos. Atendemos toda la provincia.
24|11|C|430|26|11

Todo es posible con PEUGEOT y Hugo Héctor Bruno

EMPRESA LOYOLA

Teléfono 217460

A destapar cloacas, desagües, cañerías agua caliente, limpieza, caleonea, plomería en general. Esta empresa ejecuta los trabajos con responsabilidad, y de urgencia.
26|11|C|562|29|11

EMPRESA GODOY CRUZ

DESTAPAR CLOACAS

DE URGENCIA

Teléfono 244064

Atiendo: Luján, Maipú, Chacras de Coria. Destapo cañerías de agua caliente con equipos modernos. Plomería. Limpieza de calefones y cocinas.
26|11|C|048|26|11

EMPRESA NUEVA YORK

A DESTAPAR CLOACAS

Teléfono 246529

Reparo y limpio calefones en el día, sopleteo de cañerías de agua caliente, instalaciones estufas.
26|11|C|048|26|11

"ENRI SERVICE"

DESTAPE DE CLOACAS

DE URGENCIA

Teléfono 230680

Plomería, sopleteo de cañerías de agua caliente con equipos modernos. Limpieza de calefones.
26|11|C|048|26|11

A DESTAPAR cloacas desagües calefones gas, plomería. "Trabajos garantidos" Tel 250617
3|10|F|39365|Pte.

A DESAGOTE, pozos, cámaras sépticas, destapes cloacales, cañerías en general. La Moderna. Teléfono 243865
3|11|C|813|30|11

A DESTAPAR cloacas, cañerías, calefones, plomería. 242948 Juan B. Justo 564. Godoy Cruz.
19|11|C|205|25|11

A BUEN PLOMERO, gasista económico Visitas gratis, cañerías, calefones, destapar. Teléf. 216085.
23|11|C|222|29|11

A DOMICILIO reparaciones heladeras, lavarropas, calefones, cocinas. - Salta 1989, T. 257280.
24|11|C|524|26|11

A PLOMERO, gasista, calefones, lavarropas, cañerías. Precios razonables. Atención inmediata. T. 246434.
24|11|C|585|30|11

A DESTAPAR cloacas, cañería, calefones, plomería, 242948. Juan B. Justo 564. Godoy Cruz.
26|11|C|085|1|12

A DOMICILIO reparaciones, lavarropas, calefones, instantáneos, cocinas, a domicilio. T. 248250 - 216496.
26|11|C|101|26|11

A DOMICILIO reparamos heladeras familiares, comerciales, lavarropas asesoramiento gratis. 260136
1|10|F|93848 Pte.

A DESAGOTE pozos, cámaras sépticas, limpieza cañerías. UNIMEV. Teléfono 261745.
16|10|F|99829|Pte.

A. PLOMI - GAS: Service urgente calefones, cocinas, plomería y gas en general. Instalaciones cloacas, destapes. Tel. 230777.
17|11|C|787|26|1

A ARREGLO, plomería, destape cañería cloacales, colocación artefactos sanitarios, gas, T. 224050.
20|11|C|522|9|12

A DESTAPAR cañerías, cloacas, agua, plomero arreglo calefón gas. Tel. 223449.
18|11|C|018|7|12

A PLASTIFICAMOS, pulimos, enceramos pisos madera. Pintamos casas, plomero, gasista. Teléfono 250482.
19|11|C|029|3|12

A INTEGRAL máquinas de coser, taller especializado todas marcas. Visitas domiciliarias. Trabajos garantizados. Lamadrid 430, Ciudad Tel 249178.
20|11|C|439|26|11

A DOMICILIO servicios mecánico para artefactos hogar. Responsabilidad empresaria. - Teléfono 256683. (Horario comercio).
24|11|F|28783|28|11

A DOMICILIO se ofrece plomero, servicio rápido. Tel. 257286.
24|11|C|548|27|11

A DOMICILIO se ofrece plomero

A ELECTRICIDAD instalaciones, reparaciones, service rápidos. - Trabajos garantidos. Tel. 259539.
25|11|C|817|26|11

A HELADERAS aire acondicionado, lavarropas, servicios en el día. T. 241296.
25|11|T|09279|29|11

A DOMICILIO arreglo mesas, camas, sillas, aparadores. Precio económico. 217054
26|11|C|088|26|11

ARREGLOS techos en general, albañilería, azulejos, plomería, pintura, mosaicos, cloacas. Teléf. 256493.
25|11|C|842|26|11

BECERRA Hermanos: Trabajos de yeso general. Facilidades de pago. Las Heras 220 - San Martín.
26|11|C|856|27|11

COLCHONERO a domicilio, arreglamos colchones pullman, lana, toldos. Teléfono 259152.
26|11|C|060|27|11

COLCHONERO domicilio lana, pullman Arreglamos camas estiramos elásticos, cotín - Teléfono 258860
13|11|C|728|12|12

CERRADURAS, arreglo, coloco, voy domicilio. Servicio rápido. T. 245012.
26|11|C|042|26|11

"ELECTRICISTAS" con matrícula. Tel. 240058.
21|11|C|269|4|12

EX-MECANICO Singer arreglo máquina coser, Tel. 240350. Godoy Cruz 6235. Guaymallén.
20|11|C|028|26|11

ELECTRICISTA Inst. y reparaciones a domicilio. Trab. garant. - Teléfono 223652.
26|11|C|020|27|11

FOTOCOPIAS acto, copias de planos. San Miguel 1482. Las Heras.
26|11|C|111|26|11

GASISTA - Plomero. Italia 1911. G. Cruz. Teléfs. 226024 - 222909.
26|11|F|30299|26|11

IMPERMEABILIZO techos velo de vidrio, pintura aluminio. Garantía, facilidades. Arias. T. 270657.
23|11|C|348|27|11

IMPERMEABILIZACIONES, trabajos completos. Financiaciones. Garantía 5 años. - Godoy Cruz 116. T. 215290.
24|11|C|570|26|11

IMPERMEABILIZAMOS terrazas, tejas, zinc, cielorrasos tergopol, pintura, financiación garantía. 254475.
25|11|C|716|27|11

LUSTRO, repaso, encolo, tapizo. Restauración general de muebles. Tel. 262099.
26|11|C|92|26|11

REPARACIONES: Artículos plásticos y bakelitas de automóviles, y pinturas. Radios, Jugueras, planchas, lavarropas. Alpatacal 1748. Tel. 251940. Cdad.
25|11|C|757|27|11

RECIBIMOS trabajos en pintura lustre y reparación de todo tipo de muebles. Teléfono 252520.
25|11|C|683|30|11

TOLDOS nuevos y arreglos cortinas, tapicería general, almohadones. T. 217457.
23|11|C|079|29|11

Ventas o Permutas

PERMUTO antisísmica Bº SUPE por casa mixta, 6ta., 5ta. Sección. - 214172.
26|11|C|000|26|11

Préstamos e Hipotecas

COMPRO pagarés comerciales de uvas, vino, hipotecarios. Dorrego 389. Godoy

• CARRETILLAS
• HORMIGONERAS
• HERRAMIENTAS
Para la construcción

SILOS
Para almacenar cemento y alimentos balanceados

CEMENTO
CORCEMAR - HERCULES

PLOMO

PRECIOS ESPECIALES A EMPRESAS CONSTRUCTORAS Y REVENDEDORES
SOMECA S.A. | Urquiza 357
SOCIEDAD MENDOCINA DE CALE Y AFINES | Tel. 250158. Mza.

SEMILLA de PAPA
Variedad KENNEBECK, Fundación, Origen CANADA
ENTREGA INMEDIATA
"ALGUACIL Hnos."
Administración: E. González 521 - Godoy Cruz - Mendoza - Teléfono 222752.
Ventas: Mdo. Coop. Prod. Ptos. 85/90. Sarmiento y Pampa, Guaymallén Mendoza. Teléfono 260466.
21|11|F|30221|27|11

REZAGOS DE EJERCITO
MONTURA MEJICANA
$ 1.890

MITRE 1521 CIUDAD (A 20 METROS DE AVENIDA LAS HERAS)
EL SURTIDO MAS COMPLETO DEL PAIS EN REZAGOS DE EJERCITO

OPORTUNIDAD
VENTA DE PASTO DE PRIMERA CALIDAD
AL MEJOR PRECIO DE PLAZA
FINCA "DON QUINTO"
JOSE F. MORENO 1138 — CIUDAD
21|11|F|28269|28|11|A

ORO
$ 700 O. F.
MONEDAS - POLIZAS - PLATA
NECOCHEA 62 — LOCAL 11
Asociado a COVEMPA
24|11|C|244|26|11

GALPONES - TINGLADOS
CUALQUIER MEDIDA, A $ 900 EL M2. 60% CONTADO SALDO 10 MESES SIN INTERESES - GARANTIA ESCRITA A. J. K. (20) - POSTE RESTANTE DIARIO "LOS ANDES"
25|11|C|673|26|11

COMPRO RETROEXCAVADORA
USADA JOHN DEERE O SIMILAR
(en el estado que se encuentre)
LLAMAR: TELEFONO 261742
25|11|F|29219|26|11

COMPRO PALA DE ARRASTRE
De 3 y 4 m3, en el estado que se encuentre, Cañomat o similar. Ruedas dentro ancho de corte.
Llamar: TELEFONO 261742
25|11|F|29217|26|11

Necesito Alquilar
Casa en Chacras de Coria, con pileta y jardín. Por temporada de verano. Llamar en horario comercio al Teléfono 252749.
25|11|F|29080|26|11

HIERRO DE CONSTRUCCION Nº 4,2 al 25
OFERTA Nº 8 varilla 12 mts. $ 135
RIPIO - ARENA - CEMENTO - CAL - YESO
LADRILLONES SUPER LOSA "SAN JOSE"
Corralón Avenida SAN MARTIN 145 - LAS HERAS — TELEFONO 216980 —
25|11|C|842|1|12

10.000 TAMBORES
DE 50 LITROS
PRIMER USO - COMO NUEVOS - LIQUIDO
PRESIDENTE ROCA 3548 - TELEFONO 86081
ROSARIO (SANTA FE)
25|11|F|26|11|D

PLATA ORO BRILLANTES POLIZAS
COMPRAMOS
No publicamos precios falsos. Antes de vender, consúltenos. Av. España 1512. 2º P. Of. 11. Mza. Teléf. 217761.
10|11|F|25387|28|11|A

4 OFICIALES CARPINTEROS
2 MEDIO OFICIALES CARPINTEROS
PRESENTARSE.
"EMILIO BENTURINO E HIJOS S.R.L."
COLON 669 - MENDOZA
26|11|F|29292|28|11

GRAN NEGOCIO
Corralón, ferretería y materiales de construcción en general
VENDO
Independencia 2002 - Las Heras
25|11|C|842|27|11

PARA BODEGA DE COQUIMBITO - MAIPU
Empleado/a Administrativo/a
Sueldo inicial $ 9.000 - C. C. 18 - Maipú - Mendoza
26|11|C|956|26|11

EMPLEADA
Nacionalidad argentina. - Conocimientos contables.
AVDA. ESPAÑA 1512 - 2º PISO - OFICINA 17.
26|11|C|963|26|11

VENDO
CHEVY SUPER SPORT mod. 72
IMPECABLE - MORON 90 - HORARIO DE COMERCIO
25|11|F|29114|26|11

ORO
Compramos Mejor Precio
A PARTICULARES Y COMERCIANTES
GALERIA TONSA - LOCAL A-14
10|11|F|25526|p.p.

AUTOS CON CHOFER
TORINO - PEUGEOT 504 - FIAT 125 - FALCON
Avda. España 1248 - 2º P. - Of. 25 - Teléfono 218727
26|11|C|884|26|11

LADRILLOS Y LADRILLONES
PUESTOS EN OBRA - PEDIDOS DE MIL EN ADELANTE
PLUMERILLO 1427 - CITY FHATER - GODOY CRUZ
A media cuadra Paso de los Andes al 250
26|11|C|976|27|11

FUNCIONARIO BANCARIO
Busca alquilar casa importante es barrio residencial, con o sin muebles. Mínimo 3 dormitorios. Absoluta garantía.
LLAMAR TELEFONO 241753
26|11|C|01|02|28|11|D

Se Necesitan Unidades Gasoleras
Rastrojeros o Similares
Presentarse CHACABUCO 463. CIUDAD - De 9 a 12 y 17 a 20 hs.
AL Sr. CAMPELLONE
26|11|F|29286|26|11

FINCA 60 HAS.
Carrizal, pozo, electrobomba, galpón, dep. obreros, represa, pesos 2.500.000 y fac. Recibo casa en Chacras, Puntilla. - Vende SANCHEZ. San Martín 56. Teléfono 980408. Luján.
26|11|F|29519|26|11

CUBETAS
Para Ciruelas
VENDO - Alvarez Condarco 551 (Ruta a San Juan. Km. 8). Teléfono 230322. El Plumerillo.
26|11|C|946|26|11

RECIBIMOS
TIERRA
VIDELA CASTILLO 2865
CIUDAD
26|11|T|9295|26|11

LOCADORES
Gerente de Heladerías Renon busca casa o departamento de categoría. Sin muebles. No intermediarios. Llamar
TELEFONOS: 259249 - 214573
26|11|C|04|26|11

Centorbi Vende
Parral 300 Has.; 350 qq. por Ha., c/más terreno y bga. antisísmica grande, zona Chapanay.
INTERESANTE NEGOCIO
TELEFONO 261630
26|11|C|706|26|11

Fruta Temprana
Vendo en Chapanay
Damascos, Ciruelas y Duraznos
Tratar: República del Líbano 73 Barrio Bombal TELEFONO 293402
25|11|C|972|973|26|11|A|D

A PARTICULAR
COMPRO CASA
De material, fuerte contado, facilidades. - Teléfono 221087.
26|11|F|30319|27|11

VENDO MOTOR
PERKINS 4 CILINDROS
equipado con toma de fuerza, radiador, etc. Facilidades. Don Bosco 40, Ciudad.
26|11|C|045|26|11

Avisos Clasificados

(Viene de la Pág. anterior).

Arriendos y Cambios

A $ 9.000 galpón cerrado, con vivienda, teléfono. José Federico Moreno. San Lorenzo 332.
26|11|C|46|26|11

A $ 2.200 casita regular, Villa Nueva. Exijense 2 fiadores. José Federico Moreno. San Lorenzo 332.
26|11|C|46|26|11

A $ 3.500 local 2 ambientes, céntrico, primer piso. José Federico Moreno. San Lorenzo 332.
26|11|C|46|26|11

A $ 9.000 departamento céntrico regio, totalmente amueblado. - José Federico Moreno. San Lorenzo 332.
26|11|C|46|26|11

A $ 15.000, salón, sótano, galpón, teléfono. 9 de Julio. Ciudad. Provivienda. Perú 1214
26|11|C|084|26|11

A $ 5.000, galpón 300 metros, 1 pieza. Carril Cervantes. Carrodilla. Provivienda. Perú 1214.
26|11|C|084|26|11

A $ 10.000, coqueto departamento residencial, Godoy Cruz, planta baja, 2 dormitorios; otro igual, metros Bombal, con muebles, $ 12.000, sin. $ 10.000. España 1512. Oficina 4.
26|11|C|089|26|11

A $ 8.000 salón 5x8, otro 5x4 o habitaciones, calle Godoy Cruz esq. Francisco de la Reta, San José. Provivienda, Perú 1214.
24|11|C|389|26|11

A DUEÑO directamente empresa alquila casa, departamento, paga 9.000. Ofrecer 230454.
24|11|C|595|28|11

A PROPIETARIO necesito alquilar casa o departamento, urgente, buena garantía. Inf. F. J. Sapunar, San Lorenzo 315 Tel. 290457.
25|11|F|29153|26|11

A DUEÑO, urgente alquilo casita, departamentito o habitaciones, sin pretensiones. Mayores. Buenas garantías. Particular. Señor Cortez. 255156.
26|11|C|40|26|11

ALQUILAR necesitamos casa y departamentos por 1 año, $ 6.000, $ 8.000 y $ 10.000, clientela seleccionada, 2 garantes y depósito. Provivienda, Perú 1214. T. 218277 - 258054 - 255813.
24|11|C|289|26|11

ALQUILO amplia casa ciudad, para depósito, 6 habitaciones, 2 baños, galpón, entrada vehículos, patio. Montalto Inmobiliaria, Coronel Díaz 316.
26|11|C|111|112|26|11

ALQUILO salón vivienda, derecho cocina, baño, $ 240.000. San Martín Sur 291. G. Cruz. Después 10 hs.
26|11|F|30329|26|11

ALQUILO departamento chico, 3 meses adelantados. Bouchard 258. G. Cruz.
26|11|F|30330|26|11

ALQUILARIA mi casa, Chacras de Coria. Enero, pileta, teléfono, parque. Teléfono 221268.
26|11|F|30337|26|11

ALQUILO piso único, Barrio Bombal, living - comedor, amplios dormitorios, dep|servicio, balcones, terraza, cánon mensual, $ 15.000. "Funes Villanueva Inmobiliaria". San Lorenzo 170.
26|11|C|103|26|11

ALQUILO departamento s|calle Colón casi 25 de Mayo: l|comedor, 2 dormitorios, baño, d|servicio. Mensuales: m$n. 800.000 Godoy P. Pelaia. Gutiérrez 585, Tel. 258543 - 251597.
25|11|F|29229|26|11

ASOCIACION Propietarios. Chile 1733. Martillero. Henríquez. Alquilo confortable departamento, frontal, 3 ambientes, 2 baños, teléfono, $ 800.000. Céntrico.
26|11|F|20516|27|11

ALQUILO departamento céntrico, 3 dormitorios, dependencias, frontal $ 12.000. Inmobiliaria Garibaldi. Garibaldi 464. Ciudad. Tel. 243397.
26|11|F|29526|26|11

ALQUILO o compro oficina. Terminal de ómnibus o Galerías Tonsa. Ofertas: Sr. Martínez. - Tel. 222205.
26|11|F|29536|27|11

ALQUILO oficina céntrica de 1 ambiente $ 3.500. Gutiérrez Bienes Raíces. P. Molina 433. Tel. 244551.
26|11|C|016|26|11

ALQUILO Dpto. céntrico, 2 dormitorios, amoblado $ 9.000. Organización Guerrero. Chile 1785. - T. 250392.
26|11|C|036|26|11

ALQUILO a propietario casa con teléfono, $ 1.0000.00 mensuales. Llamar 241154.
26|11|C|975|27|11

ALQUILO Dorrego parte casa independiente, dos habitaciones, personas mayores. Tel. 221522.
26|11|C|872|26|11

ALQUILAR busca gerente empresa casa, Dpto. categoría, sin muebles, sin intermediarios. Llamar 259249 - 214573.
26|11|C|004|28|11

BUSCO alquilar urgente casa, departamento, pago hasta pesos 600.000. Teléf. 257693.
25|11|C|936-37|26|11|A|D

CASA linda c/teléfono, 3 dormitorios, patio, cochera, cocina, baño de primera. Tel. 240282.
24|11|C|576|26|11

CHACRAS de Coria: Chalet cuatro dormits., dos baños. Parque, Frutales, Piscina. Teléfono. Ofrezco Enero $ 35.000. V. V. (7). Pte. Restante LOS ANDES.
26|11|C|988|26|11

DUEÑA alquila departamento antisísmico 3 dormitorios, pesos 7.000. Cobo 940. Dorrego.
26|11|C|948|26|11

DEPARTAMENTO ideal para escritorio, sito, Mitre 535, planta baja, con baño, cocina independiente, alquilo, para profesional Tratar: 17 a 20 horas. Estudio Guiñazú. Pedro Molina 363. Teléfono 240240.
26|11|T|09325|28|11

EMPRESA petrolera necesita alquilar casa o dpto. sin intermediarios. Tel. 253853.
24|11|F|28773|28|11

EMPLEADO YPF desea alquilar departamento o casita en ciudad o alrededores. Hasta pesos 4.000. Llamar Tel. 215140 - 252358.
26|11|C|104|26|11

LOCAL 250m2. s|Colón, c|teléfono, escritorio, 2 baños, entrepiso, vitrina, fuerza. Pedro Vargas 595. Tel. 247693.
26|11|F|29597|26|11

MANSION céntrica, 18 habitaciones, exclusivamente p|compañías, oficinas. Pedro Vargas 595. Tel. 247693.
26|11|F|29598|26|11

PROPIETARIO alquila en pleno centro comercial, local para negocio. Tratar: Amigorena 14. Piso 3º. Dpto. 8. Ciudad. Horario de 17 a 20.
26|11|C|938|28|11

Servicio Doméstico Pedidos

A EMPLEADAS con/sin retiro, matrimonio, hasta 400.000. Morón 284. Tel. 291104.
24|11|C|924|28|11

A EMPLEADAS necesito, buenos sueldos. Agencia España 1683. - Tel. 259168.
24|11|C|284|28|11

A EMPLEADA doméstica, con o sin retiro. Buen sueldo. Mitre 685, Mendoza.
25|11|T|09273|26|11

A EMPLEADA de 8 a 15 hs. Montevideo 559.
26|11|F|29274|26|11

A EMPLEADA necesito cama adentro con referencias, sueldo $ 2.500. Mitre 1483. Piso 2º. Departamento 23.
26|11|T|9294|26|11

A EMPLEADA mayor; de 16 a 20 horas, necesito. Omnibus 7. Alvear 508. Godoy Cruz.
26|11|C|050|051|26|11|D

A CHICA cama adentro, solo limpieza, sueldo convenir. Benielli 2144, entre Moldes y Paraná.
26|11|T|09306|26|11

A EMPLEADA, necesito medio día, 9 de Julio 1551, Piso 5º, Dpto. 23.
26|11|C|109|26|11

ATENCION: Empleada meses enero-febrero para el Trapiche, San Luis. Primitivo de la Reta 536. Ciudad.
26|11|C|990|27|11

EMPLEADA cama adentro referencias, 250.000 iniciales. Necochea 364, 4º Piso, Dpto. A. Ciudad.
25|11|C|747|28|11

EMPLEADA cama adentro sueldo $ 250.000 únicamente con referencias. Tratar en General Paz Nº 67.
25|11|T|09252|26|11

EMPLEADA necesito de 8 a 13 hs. sin lavado ni planchado. Sueldo 1.000. Boulogne Sur Mer 1677, Ciudad. Tel. 230377.
25|11|C|760|26|11

EMPLEADA cama adentro, personas mayores, buen sueldo. Teléfono 249963.
26|11|C|854|27|11

EMPLEADA joven, con referencias, quehaceres. Alem 134, C.
26|11|C|068|27|11

EMPLEADA sepa algo cocina, necesita calle, Santa Cruz 484, (detrás casa gobierno), teléfono 249663. Buen sueldo y comodidades.
26|11|T|09324|28|11

EMPLEADA competente, cama adentro, buen sueldo, inútil presentarse sin referencias, San Martín 1023, Godoy Cruz.
26|11|T|09303|27|11

EMPLEADA competente necesito, referencias, sueldo $ 180.000. Alem 1594. Dorrego
26|11|T|09389|26|11

NECESITO empleada cama adentro buen sueldo referencias. Tratar de 18 a 21. Paso de los Andes 2138.
25|11|T|09245|26|11

NECESITO empleada responsable cama adentro. Tratar después 16 hs. San Martín 273, G. Cruz.
25|11|C|677|26|11

NECESITO empleada competente, sueldo a convenir. Huarpes 2720, ciudad.
26|11|C|111|27|11

NECESITO empleada argentina, medio día, entienda cocina, Patricias Mendocinas 873, C.
26|11|T|09311|26|11

NECESITO empleada medio día sin lavado ni planchado de 8 a 15.30, buen sueldo. Rioja 449, ciudad.
26|11|T|09318|26|11

NECESITO empleada domestica, medio día. Imprescindible, buenas referencias. Buen sueldo. A. Albarracín 415. G. Cruz.
26|11|C|031|26|11

NECESITO empleada entienda cocina sin lavado ni planchado, teléfono 293293. Patricias Mendocinas 288. Godoy Cruz.
26|11|C|958|26|11

SE NECESITA empleada ½ día. Castelar 748. Ciudad.
26|11|T|9297|26|11

SE NECESITA empleada con referencias para limpiar y cocinar, cama afuera, departamento 2 personas, Rivadavia 462, 8º piso, Dpto. 46, Tel. 292309.
26|11|T|09335|26|11

SOLICITO empleada, trabajos generales, sueldo $ 200.000. Teléfono 227791.
26|11|T|09308|26|11

URGENTE cama adentro, necesito, altos sueldos. T. 292497.
26|11|C|067|26|11

$ 250.000 m|n. o más, paga familia chica de acuerdo a cumplimiento con referencias. Cama adentro. Belgrano 2840, 1er. Piso Dpto. 1, Ciudad. (Altura Perú 2800). De tarde solamente.
25|11|F|29116|26|11

OFRECIDOS

A MORON 284 solicite empleadas seleccionadas y garantizadas. - T. 291104.
24|11|C|924|28|11

A EMPLEADAS seleccionadas Agencia España, seriedad, garantía. Tel. 259168.
24|11|C|284|28|11

EMPLEADA 3 veces semana o medio día, señora, cama adentro. 247364.
26|11|C|099|26|11

SEÑORA, Bombal ofrece 2 camas adentro, cocinera excelente. Tel. 292497.
26|11|C|067|26|11

VARIOS

MAQUINAS de coser, arreglos garantidos visitas domiciliarias.- Maquicenter. Federico Moreno 2165, Teléfono 254384.
23|11|C|937|29|11

LICITACIONES

Ministerio de Bienestar Social
Secretaría de Estado de Vivienda y Urbanismo
PLAN ALBORADA
Fondo Nacional de la Vivienda
FO. NA. VI.
PROVINCIA DE MENDOZA
Ministerio de Bienestar Social
INSTITUTO PROVINCIAL DE LA VIVIENDA
Llámase a LICITACION PUBLICA
para los Barrios que a continuación se detallan:

EXPEDIENTE: 1778-B-74

OBRA: Construcción 207 viviendas. Barrio GÜEMES, Dpto. San Martín, Provincia de Mendoza.
PRESUPUESTO OFICIAL: $ 77.782.599,19.
VALOR DEL PLIEGO: $ 1.000,00
LUGAR Y FECHA DE APERTURA: Instituto Provincial de la Vivienda - Emilio Civit 642 - Mendoza. El 29 de diciembre de 1975, a las 11 hs.

EXPEDIENTE: 2317-D-74

OBRA: Construcción 40 viviendas. Barrio MALARGÜE II, Dpto. Malargüe, Provincia de Mendoza.
PRESUPUESTO OFICIAL: $ 13.653.871,55.
VALOR DEL PLIEGO: $ 250,00
LUGAR Y FECHA DE APERTURA: Instituto Provincial de la Vivienda - Emilio Civit 642 - Mendoza - El 22 de diciembre de 1975 a las 10 hs.

EXPEDIENTE: 2314-D-74

OBRA: Construcción 25 viviendas. Barrio BOWEN II, Dpto. General Alvear, Provincia de Mendoza.
PRESUPUESTO OFICIAL: $ 7.045.617,31
VALOR DEL PLIEGO: $ 250,00
LUGAR Y FECHA DE APERTURA: Instituto Provincial de la Vivienda - Emilio Civit 642 - Mendoza - El 22 de diciembre de 1975 a las 12 hs.
VENTA DE PLIEGOS: En Instituto Provincial de la Vivienda; Emilio Civit 642, Mendoza y en la Casa de Mendoza en Buenos Aires, Callao 445 - Capital Federal.
24|11|F|28761|28|11

PRESIDENCIA DE LA NACION
Comisión Nacional de Energía Atómica

Llámase a licitación pública Nº 11/75, Expediente MP/fm. 775/75. Cde.: 121 para la provisión de chapas, barras y caños de acero inoxidable. Apertura: 9 de diciembre de 1975 a las 11 hs. Solicitar pliego a División Fábrica Malargüe. Casilla de Correo Nº 13. Malargüe, Mendoza, de lunes a viernes de 6 a 18 horas, sin cargo.
26|11|F|29249|28|11

BANCO DE MENDOZA
LICITACION Nº 107/75-299
Impresión 80.000 Formularios Continuos "Extractos de Cuentas Corrientes" para uso de Sucursal Buenos Aires

Apertura: 19 de diciembre de 1975, a las 11 horas.
Pliegos e informes: Dpto. de Compras y Licitaciones, Gutiérrez 51, subsuelo, Mendoza.
Valor de la carpeta: $ 150 (Pesos ciento cincuenta).
26|11|F|29305|28|11

MINISTERIO DE ECONOMIA
CORPORACION DE EMPRESAS NACIONALES
YACIMIENTOS PETROLIFEROS FISCALES
ADMINISTRACION MENDOZA
LICITACION PUBLICA
AM. Nº 1.288

Reacondicionar y modernizar torres de precalentamiento y desaereación de agua para alimentación calderas de las centrales de vapor: 1-B, 2-B, 1-CP y 1-LC, Area Barrancas - Administración Mendoza.
APERTURA: Día 15 de Diciembre de 1975, a las 8.30 horas, en calle Salta 672 - Godoy Cruz, Mendoza.
VALOR DEL PLIEGO: $ 100,00.
19|11|F|14121|28|11|D

MINISTERIO DE ECONOMIA
CORPORACION DE EMPRESAS NACIONALES
YACIMIENTOS PETROLIFEROS DESTILERIA LUJAN DE CUYO
LICITACION PUBLICA
70 - Nº 203

Llámase a Licitación Pública para la ADQUISICION DE SODIO CLORURO COMERCIAL.
APERTURA: 10 de diciembre de 1975, a las 9 horas, en Y.P.F. Destilería Luján de Cuyo.
PLIEGOS: Administración Destilería Luján de Cuyo (Compras y Contrataciones), en días hábiles de Lunes a Viernes de 8 a 12 hs.
VALOR DEL PLIEGO: Veinte pesos ($ 20,00).
17|11|F|27111|26|11

BANCO DE MENDOZA
LICITACION Nº 106/75-298
Adquisición 100.000 Formularios Continuos para Liquidación de Efectos Negociados - Fórmula 382

Apertura: 22 de diciembre de 1975, a las 11 horas.
Pliegos e informes: Dpto. de Compras y Licitaciones, Gutiérrez 51, subsuelo, Mendoza.
Valor de la carpeta: $ 150. (Pesos ciento cincuenta).
26|11|F|29302|28|11

MINISTERIO DE ECONOMIA
CORPORACION DE EMPRESAS NACIONALES
YACIMIENTOS PETROLIFEROS FISCALES
DESTILERIA LUJAN DE CUYO
Licitación Pública
70 - Nº 206

Llámase a Licitación Pública para la ADQUISICION DE SELLOS MECANICOS Y REPUESTOS PARA LOS MISMOS
APERTURA: 17 de diciembre de 1975, a las 9 horas, en YPF Destilería Luján de Cuyo.
PLIEGOS: Administración Destilería Luján de Cuyo (Compras y Contrataciones), en días hábiles de lunes a viernes de 8 a 12 horas..
VALOR DEL PLIEGO: VENTE PESOS ($ 20,00).
24|11|F|28751|3|12

MINISTERIO DE ECONOMIA
Corporación de Empresas Nacionales
YACIMIENTOS PETROLIFEROS FISCALES
Destilería Luján de Cuyo
LICITACION PUBLICA
Nº 70-205

Llámase a licitación pública para la ADQUISICION DE ANILINA AZUL Y ROJA.
Apertura: 12 de diciembre de 1975, a las 9 horas, en YPF, Destilería Luján de Cuyo.
Pliegos: Administración Destilería Luján de Cuyo (Compras y Contrataciones), en días hábiles de lunes a viernes, de 8 a 12 horas.
Valor del pliego: Veinte pesos ($ 20,00).
21|11|F|28215|30|11

BANCO DE MENDOZA
LICITACION Nº 101/75-293
Provisión y Colocación Carteles Frontales Suc. Eugenio Bustos - San Carlos - Mendoza

Llámase a licitación para la provisión y colocación de 2 carteles frontales con destino a nuestra sucursal Eugenio Bustos, del Banco de Mendoza.
Apertura: 16 de diciembre de 1975, a las 11 horas.
Pliegos e informes: Dpto. de Compras y Licitaciones, Gutiérrez 51, subsuelo, Mendoza.
Valor de la carpeta: $ 200 (Pesos doscientos).
26|11|F|29296|28|11

MINISTERIO DE ECONOMIA
CORPORACION EMPRESAS NACIONALES
YACIMIENTOS PETROLIFEROS FISCALES
ADMINISTRACION MENDOZA
LICITACION PUBLICA
AM/ Nº 1.287

Trabajos generales con equipos viales en área Malargüe - Administración Mendoza.
APERTURA: Día 12 de diciembre 1975 a las 11 horas, en calle Salta 672, Godoy Cruz. Mendoza.
Valor del pliego: $ 200,00
17|11|F|27101|26|11

Club Español Social y Deportivo
LLAMA A
LICITACION
EXPLOTACION COMEDOR - CANTINA
Propuestas a Avenida España 948 - Mendoza
26|11|F|29507|26|11

MINISTERIO DE ECONOMIA
Corporación de Empresas Nacionales
GAS DEL ESTADO

Llámase a LICITACION PUBLICA para la "CONTRATACION DE LOS SERVICIOS DE TRANSPORTE Y/O DISTRIBUCION DE CILINDROS DE GAS LICUADO", según detalle:

LICITACION PUBLICA Nº 9/75
APERTURA: 17/12/75 - A LAS 9 HORAS.
"Por la contratación de los servicios de distribución de cilindros de Gas Licuado desde Planta Luján de Cuyo (Mza.) y el domicilio de los usuarios en San Martín (Mza.).
VALOR DEL PLIEGO: $ 100,00.

LICITACION PUBLICA Nº 10/75
APERTURA: 17/12/75 - A LAS 10 HORAS.
"Por la contratación de los servicios de transporte de cilindros de Gas Licuado entre Planta Luján de Cuyo (Mza.) y Playa de Almacenaje San Luis (Pcia. de San Luis)".
VALOR DEL PLIEGO: $ 100,00.

LICITACION PUBLICA Nº 11/75
APERTURA: 17/12/75 - A LAS 11 HORAS.
"Por la contratación de los servicios de distribución de cilindros de Gas Licuado desde Playa de Almacenaje San Luis y el domicilio de los usuarios en la Pcia. de San Luis".
VALOR DEL PLIEGO: $ 100,00.

LICITACION PUBLICA Nº 12/75
APERTURA: 17/12/75 - A LAS 12 HORAS.
"Por la contratación de los servicios de transporte de cilindros de Gas Licuado entre Planta Luján de Cuyo (Mza.) y Planta de Almacenaje San Juan (Provincia de San Juan)".
VALOR DEL PLIEGO: $ 100,00.

LICITACION PUBLICA Nº 13/75
APERTURA: 18/12/75 - A LAS 9 HORAS.
"Por la contratación de los servicios de distribución de cilindros de Gas Licuado desde Playa de Almacenaje San Rafael y el domicilio de los usuarios en San Rafael (Pcia. de Mendoza)".
VALOR DEL PLIEGO: $ 100,00.

LICITACION PUBLICA Nº 14/75
APERTURA: 18/12/75 - A LAS 10 HORAS.
"Por la contratación de los servicios de transporte de cilindros de Gas Licuado entre Planta Luján de Cuyo (Mza.) y Playa de Almacenaje San Rafael (Pcia. de Mza.)".
VALOR DEL PLIEGO: $100,00.

LICITACION PUBLICA Nº 15/75
APERTURA: 18/12/75 - A LAS 11 HORAS.
"Por la contratación de los servicios de distribución de cilindros de Gas Licuado desde Planta de Distribución Mercedes y el domicilio de los usuarios (Villa Mercedes, Pcia. de San Luis)".
VALOR DEL PLIEGO: $ 50,00.

LICITACION PUBLICA Nº 16/75
APERTURA: 18/12/75 - A LAS 12 HORAS.
"Por la contratación de los servicios de transporte de cilindros de Gas Licuado entre Planta Luján de Cuyo (Mza.) y Planta Distribución Mercedes (Pcia. de San Luis)".
VALOR DEL PLIEGO: $ 100,00.

ADQUISICION DE PLIEGOS: En Oficina de Compras, sita en calles Las Tipas y Santiago del Estero, Godoy Cruz, Mendoza. 7 a 13 hs. De lunes a viernes, y en las Sucursales que atienden el servicio solicitado.
19|11|F|27511|26|11

MINISTERIO DE ECONOMIA
CORPORACION EMPRESAS NACIONALES
YACIMIENTOS PETROLIFEROS FISCALES
ADMINISTRACION MENDOZA
Licitación Pública
AM. Nº 1.289

CONSTRUCCION DE 5 (CINCO) CASILLAS METALICAS MONTADAS SOBRE CHASIS RODANTE, DESTINADAS PARA EL USO DEL PERSONAL DE MANTENIMIENTO DE PERFORACION.
APERTURA: Día 16 de diciembre de 1975, a las 11 horas, en calle Salta 672, Godoy Cruz, Mendoza.
VALOR DEL PLIEGO: $ 100.-
24|11|F|28741|3|12

MINISTERIO DE ECONOMIA
CORPORACION DE EMPRESAS NACIONALES
YACIMIENTOS PETROLIFEROS FISCALES
LICITACION PUBLICA
AM. Nº 1.290

Transporte y manipuleo de productos varios embolsados y envasados en tambores, desde fábricas, proveedores, molinos, zona industrial a todo lugar que Y.P.F. indique.
APERTURA: Día 17 de Diciembre de 1975, a las 11 horas, en calle Salta 672 Godoy Cruz - Mza.
VALOR DEL PLIEGO: $ 100,00.
25|11|F|14085|5|12|D

Ministerio de Economía
SECRETARIA DE ESTADO DE TRANSPORTE Y OBRAS PUBLICAS
Dirección Nacional de Vialidad

Licitación pública Nº 3/75 del 4º Distrito, Mendoza, para el arriendo de **vivienda con living comedor, dos dormitorios, baño, cocina, habitación de servicio, baño de servicio y lavadero,** para agente de la repartición, que deberá estar ubicada dentro de la planta urbana de la ciudad de Mendoza, Godoy Cruz, Guaymallén o Las Heras. Estimándose por el término de 18 meses un importe de $ 108.000,00.

Presentación de las propuestas: 10 de diciembre de 1975, a las 11 horas, en la sede del 4º Distrito, sita en Belgrano y Pedro Molina, Mendoza, a donde podrán concurrir los interesados a retirar los pliegos de 6.30 a 13.30 horas.
26|11|F|29283|27|11

LINDOR COVAS por WALTER CIOCCA

Nacional

Se clasificarán 2 equipos por zona

Rechazan el proyecto de modificación

BUENOS AIRES, 25 (NA). — El proyecto de modificación para las instancias finales del campeonato nacional de fútbol, que fuera presentado por el club Atlético Huracán y avalado por 14 clubes, fue rechazado hoy por el comité ejecutivo de la AFA, en consecuencia serán dos los conjuntos que se clasifiquen por zona para, finalmente, disputar un torneo octogonal del que surgirá el ganador del certamen.

Nueve de los once miembros del cuerpo ejecutivo de la AFA estuvieron presentes en la reunión y la compulsa determinó que 5 dirigentes se pronunciaran en contra de la reforma mientras cuatro lo hacían a favor de ella.

Pedro Orgambide (Boca Juniors), Rafael Aragón Cabrera (River Plate), Paulino Niembro (primera B), David Bracuto (Huracán) y José Daviman (Atlanta) se opusieron a la reestructuración, mientras Oscar Sobral (Independiente), Luis Donato (Chacarita), Pedro Lipra (All Boys) y Ramón Vinage (Racing) se pronunciaron a favor de la modificación que propiciaba que tres equipos por zona se clasificaran para disputar un torneo reducido dividido en dos secciones, resultando campeón el ganador de un partido final entre los conjuntos que obtuvieran la primera posición.

La posición de David Bracuto, en carácter de presidente de AFA y no representante de su club, Huracán, promotor de la iniciativa reformista, fue factor determinante para el fracaso de la misma.

La última fecha se jugará desdoblada

BUENOS AIRES, 25 (NA). — La última fecha del campeonato nacional se jugará desdoblada ya que varios clubes solicitaron permiso, algunos ya lo obtuvieron, para adelantar sus partidos. Algunas de estas solicitudes obedecen a que ninguno de los conjuntos que se enfrentarán tienen ya posibilidades de clasificación para las finales del Nacional mientras que otras, por el contrario, responden a que uno de los cuadros en puja ya está clasificado. Rosario Central, por su parte, en esta última situación recibió autorización para jugar el domingo a las 18 horas contra Bánfield.

Gimnasia de La Plata y Atlético de Tucumán, lo mismo que Aldosivi y Ferro tienen pendiente la respuesta a sus peticiones para enfrentarse el sábado en horas de la noche entre tanto que Belgrano de Córdoba fue habilitado para jugar con Chacarita en la "docta" el viernes a las 21.

San Lorenzo y Alianza para la TV

BUENOS AIRES, 25 (NA). — San Lorenzo y Juventud Alianza de San Juan jugarán el viernes a las 20.50 horas el partido adelantado correspondiente a la última fecha de la faz clasificatoria del campeonato Nacional de fútbol. El local, como se sabe, ya está clasificado para el Octogonal del que surgirá el ganador del certamen, al haberse asegurado una de las dos primeras posiciones en la zona "B".

San Lorenzo presentará para esa oportunidad algunos cambios, a saber: Zeballos por Ortiz, Olmedo por Maleti y Mendoza por Gauna.

River perdió por 2 a 1 en Olavarría

OLAVARRIA, 25 (Télam). — La selección local de fútbol, cumpliendo un brillante trabajo a lo largo de todo el encuentro, superó justicieramente a River Plate, por 2 a 1.

El partido se disputó en cancha del Club Estudiantes, totalmente colmado de público.

El equipo local basó su triunfo en una acertada marca, velocidad en el juego y pujanza en la ofensiva.

River, pese a los cambios introducidos por su técnico no pudo quebrar a la firme defensa de Olavarría.

El detalle fue el siguiente:

Selección de Olavarría: Sánchez; Noak, Oviedo, Pires y H. Alves; Torrisi, Tau y Rodríguez; Rivera, Silveira y Cananiz.

River Plate: Fillol; Comelles, Trumo, Pena y Mémoli; Raimondo, Merlo y Sabella; P. González, Luque y Bareiro.

Goles en el primer tiempo: 9' Rivera (SO) y 43' Silveira (SO).

Gol en el segundo tiempo: 17' Luque (RP).

Cambios: Artico por Perfumo, Crespo por Merlo, Reinaldi por Sabella y Mas por González en River Plate. En Olavarría ingreso Trinidad por Cananiz.

Arbitro: Omar Pompeis (Liga de Olavarría).

La recaudación ascendió a 650.000 pesos.

Fernandino en la prueba de "Los Valientes"

MONTEVIDEO, 25 (UPI). — El volante argentino Esteban Fernandino ganó la prueba automovilística "Desafío de los valientes", especialmente para coches Fiat de turismo y con la participación de representantes de Brasil, Chile, Paraguay, Venezuela y Uruguay.

El ganador cubrió los cien kilómetros 920 metros de la competencia en la pista Victor Borrat Fabini, en 26 minutos 46 segundos.

El credito argentino Luis Di Palma, favorito de la prueba, se salió de la pista llegando a la meta con una vuelta de retraso.

La clasificación general de los diez primeros puestos es: 1) Esteban Fernandino, argentino; 2) Miguel Ameglio, uruguayo; 3) Ricardo Zunino, argentino; 4) Gustavo Trelles, uruguayo; 5) Santiago Bengolea, chileno; 6) José Zagalo Moreno, uruguayo; 7) Juan Carlos Gutiérrez, uruguayo; 8) Juan Carlos Rizzuto, argentino; 9) Jorge Recalde, argentino; 10) Rodolfo Branda, uruguayo.

FOTOS CARNET
FOTO ALADINO
EN SU NUEVO LOCAL
San Juan 1392 - Tel. 218285
Mendoza.

Suspenden al presidente de San Lorenzo

BUENOS AIRES, 25. (NA). — El presidente de San Lorenzo de Almagro Osvaldo Valiño, actualmente en uso de licencia, y el vocal titular Leandro Rey, fueron suspendidos en sus cargos por la comisión directiva del club, luego de analizado un informe presentado por el protesorero Héctor San Martín, referente al pase a una institución española de un jugador de las divisiones menores "Azulgrana".

De acuerdo a lo que surge del detallado análisis del caso hecho por San Martín, los altos directivos de San Lorenzo de Almagro infringieron el artículo 54 del instituto de Boedo al no haber solicitado autorización a sus pares de comisión directiva para transferir al futbolista Ricardo Rodríguez, integrante de seleccionados argentinos juveniles, al club Atlético de Madrid.

Valiño, en la actualidad uno de los once miembros del comité ejecutivo de la AFA, solicitó licencia en su club luego de que se alejara de su cargo el director técnico Osvaldo Zubeldía, quien fue defendido por el directivo ahora sancionado.

Huracán juega hoy en Córdoba

CORDOBA, 25 (NA). — Instituto de esta ciudad y Huracán de Buenos Aires se enfrentarán mañana en cancha del primero en partido que responde a una cláusula del contrato por la transferencia del jugador Osvaldo Ardiles, ahora integrante del conjunto porteño.

Huracán permanecerá un día en esta capital y luego se trasladará a Mendoza donde el domingo jugará con Gimnasia y Esgrima de esa provincia un importante encuentro por el campeonato Nacional.

En ese cotejo Huracán deberá ganar y depender a la vez del resultado que emerja del partido entre San Martín de Tucumán y Estudiantes de La Plata, para aspirar a clasificarse para el octogonal que determinará al campeón de ese torneo.

Se encuentra en Japón el boxeador Rojas

TOKIO, 25 (UPI). — El pugilista costarricense Alvaro Rojas llegó hoy a la capital nipona para enfrentarse a principios de mes con el japonés Guts Ishimatsu, titular de la categoría liviana, según la edición del Consejo Mundial de Boxeo (C.M.B.).

Rojas, retador número ocho en la clasificación del C.M.B., subirá al cuadrilátero con Ishimatsu el cuatro del mes próximo, en el auditorio de la Universidad de Nihon. Esta es la quinta defensa del campeonato que hace el japonés.

Las secuelas del superprofesionalismo

BUENOS AIRES, 25. (Especial para Noticias Argentinas por Ricardo Fernández Gaia). — Convertido en una ardua batalla de interés comercial, el automovilismo deportivo perdió paulatinamente todas sus características de deportividad en aras de un superprofesionalismo dnde no hay lugar para los héroes ni los ídolos.

Una tendencia que, finalmente, puede contribuir a la muerte de inanición de la misma actividad automovilística.

El último Gran Premio de Turismo Nacional constituyó una elocuente muestra de este fenómeno, a través de la victoria fabricada para Ricardo Zunino por el equipo oficial Fiat en busca de un campeonato que no era ya para la "scudería" un logro deportivo, sino un hecho meramente comercial —igual ocurría por el lado de Peugeot, por supuesto— al que debían contribuir, incondicionalmente, los choferes a sueldo.

El Gran Premio, sin lugar a dudas y de haber seguido un trámite deportivamente normal, debía haber tenido como ganador al tresarroyense Angel Di Nezio, quien de acuerdo a como se fueron planteando los distintos tramos —especialmente la primera y la última etapa— podría haber superado por amplio margen al sanjuanino Zunino.

Hombre convencido del rol que jugaba en un conjunto super profesionalizado que, a su vez, obedecía a los designios de una fábrica, Di Nezio debió conformarse con el segundo puesto en la clasificación ayudando con todo lo posible al accionar de Zunino. Ya en el parque cerrado de Villa Carlos Paz, todo el dolor que le produjo esta circunstancia quedó reflejado en su anuncio de retirarse del equipo Fiat y continuar compitiendo, si le es posible, en forma particular.

En cuanto a Ricardo Zunino, magra satisfacción le puede significar este triunfo e incluso el campeonato obtenido, ya que si bien su equipo lo proyectó como "número 1" para obtener el mismo debido a que sus actuaciones en competencias claves estuvieron por encima de la de sus compañeros, también es cierto que tanto Di tienen en sus manos los sofisticados bólidos de la fórmula 1 son, simple y sencillamente, choferes de lujo, sometidos a las presiones y órdenes de sus patrones, los propietarios de Nezio como Esteban Fernandino debieron resignar carreras que tenían prácticamente ganadas para permitirle ese logro.

Claro que no todas son desventajas, ni mucho menos, para los pilotos de equipos oficiales de fábrica —como en el caso de Zunino-Di Nezio existen otros muchos ejemplos posibles—, ya que merced a esa circunstancia se aseguran el poder competir con las mejores máquinas, apoyados por un gigantesco operativo logístico y no solo sin gastar su propio dinero (cosa que los particulares hacen en forma abundante), sino con la posibilidad de ganar interesantes sumas. Tan interesantes como para poder dedicarse por entero a esta actividad.

En Europa el fenómeno constituye una versión corregida y aumentada de lo que ocurre en el medio local, a tal punto que los supuestos hechos que los equipos, que a su vez responden a intereses comerciales bien definidos.

No es este un procedimiento nuevo ni original, pero en la medida que transcurre el tiempo se va agudizando hasta destruir la imagen que el público tiene de sus ídolos, ahora reducidos a simples robots dentro de un mecanismo triturador que les quita gran parte de su iniciativa personal —y de su talento natural— a cambio de sumas más o menos elevadas de dinero.

Por ser paulatino y motivado por intereses comerciales que se han ido acumulando casi imperceptiblemente, el automovilismo deportivo se enfrenta con la posibilidad de autodestrucción debido a la carencia de figuras, de ídolos relevantes que motiven al público a asistir a las competencias, convertido ahora en un girar incesante de bólidos multicolores que más allá del alarde técnico que representan, poco y nada significan para el espectador.

En la Argentina el problema ya adquiere ribetes dramáticos, ya que no existen actualmente ídolos y hasta los "medio-ídolos" como el caso de Luis Rubén Di Palma o Francisco Mayorga, son bastante dudosos en su capacidad de convocar público a las tribunas. El aficionado argentino es más sentimental que el europeo y por lo tanto necesita de hombres para ver y admirar, no sólo máquinas. Lamentablemente la actividad local actualmente no puede mostrarle —salvo honrosas excepciones— ni hombres ni máquinas.

Locche y Zarza, el 19 en Río Cuarto

RIO CUARTO, 25, (Télam). El pugilista entrerriano Rogelio Zarza, ubicado en el ránking argentino de los medianos, será el rival que enfrentará a Nicolino Locche el 19 de diciembre próximo en el Club Estudiantes de esta ciudad, anunció hoy a Télam el promotor local Carlos San Miguel.

Estimó que éste será un rival para el "Intocable" por sus brillantes antecedentes —noqueó tres veces a Mario "Martillo" Miranda y perdió ajustadamente por puntos en el Luna Park con Daniel González— y además "estoy seguro que la Federación Argentina de Box no vetará el combate por falta de equivalencias, como lo hizo con el correntino Diaz", expresó el citado empresario.

Locche cobrará por esta presentación 250.000 pesos, los que ya están depositados en un banco de Mendoza, los que podrá efectivizar 48 horas antes del combate. Zarza, por su parte, percibirá 50.000 pesos, la suma más alta en toda su carrera.

Fueron invitados especialmente para que presencien el match todos los campeones mundiales argentinos, es decir Pascualito Pérez, Horacio Acavallo, Víctor Galíndez y Carlos Monzón. Todos han confirmado ya su presencia en esta ciudad para el 19 de diciembre próximo, menos Monzón, quien probablemente para esa fecha todavía se encuentre en el exterior, dado que el 13 de diciembre expondrá su título en París frente a Gratien Tonna.

Maratón de los barrios

BUENOS AIRES, 25 (Télam). — Con el arribo de la mayoría de los atletas participantes a Parque Chacabuco finalizó la maratón de los barrios, que organizó la Dirección General de Deportes de la Municipalidad.

Rubén Cervo fue el vencedor, después de recorrer los 10 kilómetros por las calles de esta ciudad. La clasificación general fue la siguiente: 1º) Rubén Cervo (Confederación Argentina de Atletismo), 30' 33"; 2º) Adolfo Olivera (Velocidad y Resistencia), 30' 48" 2/10; 3º) Mario Cutropia (Independiente), 31' 13" 4º) Rubén Aguiar (Esperanza de Sarandí), 31' 40" 6/10 (1ro. en libres); 5º) Julio Gallardo (Club Atenas), 32' 28" 8/10; 6º) Ricardo Pimentel (libre); 7º) Mario Díaz (Atenas); 8º) Alberto Páez (Talleres); 9º) Miguel Medina (Gimnasia y Esgrima).

En la categoría veteranos fue ganador Juan Guerra (Capital), en mujeres venció Iris Fernández (Unión Deportiva Argentina).

Celebrarán el viernes el campeonato de 1950

Los campeones argentinos de fútbol de 1950, tendrán el viernes próximo su gran homenaje. El acto central será la cena que será ofrecida en forma conjunta por la Peña de la Amistad Futbolística y la Liga Mendocina de Fútbol, a realizarse en la sede social del club Gimnasia y Esgrima.

En razón de cumplirse las bodas de plata de ese título conquistado, el grupo que le dio a Mendoza por única vez el campeonato argentino tendrá su merecida recordación.

La fiesta de fútbol mendocino, unirá en el encuentro a "Pancho" Benegas, Francisco Lucena, Juan "Chileno" Ponce, Luis Bolognesi, Oscar Rosselot, Antonio Herrera, Paco Rodríguez, "Chipre" Rodríguez, Olivencia, "Tabaquillo" García, Pepe Martín y muchos más, junto a los campeones Primo Palazzo, Rolando Bolognesi, Roberto Bustos, Gregorio Garín, Alberto Pacheco, Juan Bautista Rivas, Domingo Godoy, Joaquín Romieux, Medardo Sosa, Orlando Cipolla, Rodolfo García, Jesús Elso, Oscar Gaggino, Vicente Cosenza, Domigo Poletti, Luis Amaya, José Giarrizo, Tomás Goldsak y el preparador físico de aquel plantel, señor Francisco Bermúdez.

Jugadores, técnicos y dirigentes de aquella época y de la actual, estarán el viernes en Gimnasia para recordar la gran consagración que Mendoza futbolística obtuvo.

Los organizadores de la cena homenaje, anunciaron que los interesados en concurrir, pueden retirar las tarjetas en Lavalle 95 o bien en Entre Ríos 192.

A su vez los deportistas homenajeados, deberán retirar sus invitaciones en la sede de la Liga Mendocina de Fútbol, Garibaldi 83, en horario de tarde hoy y mañana.

Independiente venció a Costa Rica

SAN JOSE, 25. (UPI). — Independiente, de Argentina, derrotó a Costa Rica por 2 a 0 anoche en un aburrido partido inicialmente programado para el domingo y aplazado debido a la fuerte lluvia.

El defensor local Estupinan abrió el marcador a favor de los argentinos con un gol en contra a los 44 minutos del primer tiempo.

En la segunda parte, a los 3 minutos Independiente aumentó su ventaja con un gol de Bochini.

Después de eca conquista no hubo en la cancha y hasta el fin del partido, acción alguna digna de mención.

Polo

BUENOS AIRES, 25. — (Télam) — Por la final de la Copa Lady Nomination, disputada esta mañana en Hurlingam, Los Leones venció a Los Rinocerontes por 8 a 7½.

En un partido muy disputado los ganadores dieron 2½ golpes de ventaja. Los equipos formaron así:

—Los Leones: Santiago Cavagnagh 1, Hernán Casares 2; Luis Lalor 7 y Eduardo Lalor 3. Total: 13.

—Los Rinocerontes: Ricardo Lalor (h) 1, Nicolás Marín Moreno 1, Eduardo Helguera 2 y Jorge Marín Moreno 6. Total: 10.

Progresión: (0-2 ½), 3-2 ½; 3-3 ½; 5-3 ½; 6-2 ½; 8-6 ½ y 8-7 ½.

Asimismo, por la Copa Shipton, El Pinar batió a Santa María por 6 a 2.

Las 500 Millas Argentinas y un gran festival

SANTA FE, 25. (Télam). — El club Atlético Rafaela solicitó a la Confederación Argentina del Automovilismo Deportivo (CADAD) una fecha para realizar el año próximo un gran festival con motivo de las "Bodas de Oro" de las 500 Millas Argentinas.

La institución informó que del 6 al 9 de mayo piensan hacer competir a todas las categorías nacionales, es decir las fórmulas 1, 2 y 4; turismo nacional clases "C" y "B"; turismo de carretera y midget.

Además ya se han dispuesto nuevas obras en el óvalo rafaelino, entre ellas la construcción de una zona de mixtos y una horquilla, a los efectos de adaptar el circuito a todas las categorías.

Santa Fe campeón de fútbol en el "Evita"

EMBALCE RIO TERCERO, Córdoba, 25 (Télam). — Derrotar a Entre Ríos por 4a 2, el representativo de fútbol de Santa Fe se clasificó campeón de la categoría juvenil de los torneos infantiles Evita y juveniles Hombre Nuevo, organizados por la Secretaría de Estado de Deportes y Turismo de la Nación.

El encuentro fue de trámite muy interesante y los santafesinos resultaron inobjetables vencedores, porque evidenciaron mayor ensamble colectivo e individualidades superiores.

Al término del cotejo se vivieron los momentos más hermosos de la jornada, porque los perdedores, hidalgamente, felicitaron efusivamente a sus ocasionales rivales, retirándose todos los jugadores del campo estrechamente abrazados. Fue un digno final para un certamen que tuvo como premisa el acercamiento entre los jóvenes de todo el país.

Ganaron River y Obras

RESISTENCIA, 25 (Télam). —El conjunto de Obras Sanitarias venció anoche a la selección de Villa Angela por 84 a 74, obteniéndose una recaudación récord para la zona: 13 millones de nacionales.

En Resistencia, River Plate derrotó al seleccionado de la federación chaqueña por 88 a 67, recaudandose 25.340 pesos.

Vilas y el Master de Suecia

ESTOCOLMO, 25. (Télam-EFE). — El español Manuel Orantes enfrentará al italiano Adriano Panatta en la primera jornada del Master, dotado con 40.000 dólares para el vencedor y que comenzará el domingo próximo.

Los participantes han sido divididos en dos grupos, según esta distribución:

Grupo Azul: Guillermo Vilas, de la Argentina, defensor del título; Bjorn Borg (Suecia), Raúl Ramírez (México), Arold Solomón (EE. UU.), que podría ser sustituido por Eddie Dibbs, también norteamericano.

Grupo Blanco: Manuel Orantes (España), Arthur Ashe (EE.UU.), Ilia Nastase, (Rumania), Adriano Panatta (Italia).

El torneo durará una semana y la final se jugará el domingo, 7 de diciembre próximo.

Los dos primeros de cada grupo disputarán la rueda final. Los ganadores definirán el título y los perdedores se medirán por el tercer puesto.

F. C. Oeste se presentará en Mar del Plata

MAR DEL PLATA, 25 (Télam). — El sábado y domingo próximos se presentará en esta ciudad el primer equipo de Ferrocarril Oeste, enfrentando a la selección local que se prepara para el campeonato provincial de básquetbol.

Los partidos se disputarán en el gimnasio del Club Español, y se espera que los visitantes hagan debutar a un jugador extranjero que fuera recientemente contratado.

La placa, establecida en "Piedra Grande", en memoria de los andinistas Leopoldo Páez y Norberto Boggio. Además la bandera argentina desplegada por los deportistas en su fatal excursión.

Homenaje a ex andinistas

La escuela de montaña del Club Mendoza de Regatas, realizó los días 22 y 23 del corriente, una excursión a la zona de Vallecitos, al efecto de rendir un póstumo homenaje a los andinistas de la institución, Norberto Boggio y Leopoldo Páez, desaparecidos el 17 de agosto ppdo., en las laderas del cerro Lomas Amarillas.

Dicho acto consistió en descubrir una placa en la zona de "Piedra Grande", de la quebrada Vallecitos, a la que concurrieron 40 personas, en su mayor parte niños, como así también familiares de los deportistas fallecidos.

Es importante destacar que para lograr llegar al lugar donde se rindió el homenaje, el grupo de andinistas debió efectuar una marcha de cinco horas, entre la ida y el posterior regreso.

En la placa que se descubrió reza el siguiente texto: "Leopoldo Páez - Norberto Boggio, sus compañeros de montaña del Club Mendoza de Regatas".

Ciclismo

Eduardo Quintana se clasificó campeón

TUNUYAN. — Disputada la última fecha del campeonato de ciclismo Valle de Uco el pedalista de Vista Flores, Eduardo Quintana se clasificó campeón. En segundo lugar y como sub campeón se ubicó su hermano Juan Quintana y en tercero Mauricio Bache de San Carlos.

Esta fue la clasificación de las distintas categorías de la última prueba: entre 4 y 5 años, 1º) Marcelo Pegorín, 2º) Adrián Contador, entre 5 y 6 años, 1º) Marcelo Lizarde, 2º) Rubén Luconi; entre 6 y 7 años, 1º) Jorge Luconi 2º) Hugo C. Bucci, entre 8 y 9 años, 1º) Héctor Lizarde, 2º) Ernesto Velarde; entre 10 y 11 años, 1º) Domingo Domínguez, 2º) Luis Farías; entre 12 y 13 años 1º) Mario González, 2º) José A. Caballero; entre 14 y 15 años 1º) Froylán González, 2º) Alberto Caballero.

En la categoría libres se unicó en primer lugar Fernando Rodríguez, 2º) Juan Quintana, 3º) Cirilo Pegorín, 4º) Tristán Airoldi y 5º) Mauricio Bache.

Los campeones de las distintas categorías son los siguientes pedalistas libres: Eduardo Quintana, subcampeón Juan Quintana; entre 14 y 15 años: campeón Manuel A. Cataldo, subcampeón Froylán González; entre 12 y 13 años: campeón Mario González, subcampeón Alberto Caballero; entre 10 y 11 años: campeón Domingo Domínguez, subcampeón Héctor Lizarde; entre 8 y9 años: campeón Héctor Lizarde, subcampeón Walter Herrera y entre 5 y 6 años: campeón Marcelo Lizarde, subcampeón Osvaldo Manrique.

Se disputarán torneos entre municipales

La municipalidad de la Capital, informa que con motivo de su 107 aniversario de la primera Municipalidad en la ciudad de Mendoza, ha organizado distintos actos celebratorios, entre los que se destacan competencias de fútbol, básquetbol, vóleibol y bochas, entre representativos de comunas del Gran Mendoza, vale decir Godoy Cruz, Las Heras, Guaymallén y Capital.

La actividad se iniciará el 2 de diciembre y culminarán el jueves 11.

LOS ANDES
EL ANDINO
En TUPUNGATO
• RECEPCION DE AVISOS
• SUSCRIPCIONES
BELGRANO 498
Tel. 8324

Edictos Judiciales

EDICTO. — Juez Décimo Juzgado Civil, Autos 10.746, "Fiscal de estado c/Sergio, Luis, German Cañanchero" hace saber posibles interesados que se les corre traslado a cuantos tengan o aleguen tener derechos reales o contra sobre el bien que se intenta expropiar ubicado en el distrito El Carrizal, departamento Lujan de Cuyo, constante de una superficie de 146 Has. 1.988,38 m2., inscripto en el Registro de la propiedad al Nº 34.254, fs. 977, no 51 B. de Luján, para que comparezcan y lo contesten dentro del término de diez días. Arts. 22 Dec. Ley 6745/57 y 212 del C.P.C. - Juan Carlos Calderón, Secretario.
19|11|F|27567|28|11

EDICTO. — Juez 5º Civil hace saber a interesados autos Nº 76.193 "Julio Andrés A. y Valenzuela Irene Sosa de Rosas por Edicto de Letra" siguiente resolución: Mendoza, 28 octubre 1975... Resuelvo: 1º) Disponer cancelación del Cambio Nº 143838 suscripto por Roberto Scequeiros por $ 30.000 vencimiento 13 octubre 1975, aceptada Banco Unión Comercial e Industrial, tenedores Julio Andrés Atalivar Rosas y Valentina Irene Sosa de Rosas. - 2º) Publíquese edictos haciendo saber esta resolución por quince días en Diario LOS ANDES, notifíquese, girado y librador. 3º) Transcurridos sesenta días desde fecha última publicación, los peticionantes podrán solicitar pago letra o su cancelación se persigue. 4º) Cancelación se efectuará en autos fianza a que se refiere en autos Juzgado. Reg. rep. y notifíquese. Fdo. Dr. Francisco A. Gabrie Carrillo. Juez. - María Elena Ayora, Secretaria.
19|11|C|109|3|12

EDICTO. — Caja de Seguro Mutual ley 1828, cita cinco (5) días a beneficiarios Santiago Gomez Tejeda para reclamos derechos seguro mutual. Antonio Eduardo Vidal, Director Gerente.
22|11|C|957|26|11

EDICTO. — Mario Firmo Ventura, Martillero matrícula 1473, domiciliado 9 de Julio 1257, décimo piso, escritorio 107, Ciudad; orden Séptimo Juzgado Civil, autos Nº 35.742 "Campeny de Lencinas, Elda A. c/Antullo H. Lencinas, alimentos provisorios", rematará día 28 Noviembre próximo, hora 11,00 en calle Montevideo esquina Mitre, Ciudad (ex Archivo Judicial) en estado que se encuentran, sin base y al mejor postor las siguientes obras de arte propiedad demandado: Escultura de bronce Primer Premio de París del escultor Rousseau representando "La Ciencia"; Una escultura de bronce del escultor Louis Moreau del "Salón des Beaux Arts"; dos mesitas altas con tres patas de bronce y plataforma de mármol y una escultura en mármol blanco representando un busto antiguo con su respectivo pedestal en mármol blanco con incrustaciones de bronce. Seña: 10%. Comisión: 10%, dinero efectivo acto remate, saldo aprobación. Informes: Juzgado o Martillero. Lugar exhibición de los bienes: 25 de Mayo Nº 750, Ciudad.
24|11|C|292|26|11

EDICTO. — Carlos I. Pavón C. rematará orden Juez Décimo Sexto Civil autos 39.684 "Fazzio Raúl Mario contra Pedro José Mezzenasco, Camb." uno Diciembre próximo 11 hs. Sin base, en calle Mitre esq. Montevideo (ex Archivo Judicial). Camión Dodge D.P. 800, modelo 1973, chapa M133199, Motor marca "Perkins". Identificación PA-6417373, carrocería marca Dodge Ident. 208F00437 F. carrocería madera, seis ruedas armadas, propiedad demandado

EDICTO. — Caja de Seguro Mutual ley 1828, cita cinco (5) días beneficiarios Octavio Barrera Soria para reclamos derechos seguro mutual. Antonio E. Schillagi, director gerente.
24|11|C|935|28|11

EDICTO. — Carlos I. Pavón rematará orden Juez Cuarto Juzgado Civil, autos 67.013 "Avianca S.A. c/Monserrat Barbe y Ots. Camb." día 16 diciembre próximo, once horas, Estrados Juzgado, 2º Piso Palacio Justicia, parte pro-indivisa demandada Monserrat Barbe, inmueble ubicado 2º Pasaje Corti Nº 753/761 Ciudad, en condominio con Suhel Tillar e Inés de la Purísima Manríquez; inscripto Archivo Judicial: Tº 31 E, fs. 881 Ciudad Oeste y Rentas: Nº 5.505; Municipalidad, Manzana 392 Parcela 11. Edificación adobe; cuatro habitaciones; baño, cocina, pequeña lavandería cubierta, paredes, techos, pisos y electrificación en muy mal estado de conservación. Posee todos servicios. Consta 180.70 m2 s/título y Rentas 148.70 m. Límites: Norte: Sucesión Manuel García en 10.25 m., Sur: Pasaje Silvio Corti 10,60 m., Este: José Contreras y Sucesión Alejandro Segretti 14.20 m., y Oeste: Olivia Tobares de Grigor 13.45 m., en dos tramos divididos por pequeño martillo con frente sur. Deudas: Municipalidad año 1974 $ 142,00; OSN al 31 diciembre 1974 $ 340,15; Rentas: Dif. año 1974 y año 1975 $ 133.50. Todo sujeto actualización y reajuste. Embargos: autos 78.573 "Tillar Suhel c/Angel Navarro" $ 42.997,00 del 6º Civil (cancelado efecto escritura) y el de autos $ 11.398. Avalúo $ 7.560. Base Venta: $ 2.646.00 (70% avalúo y 50% parte indivisa). Comprador depositará: 10% seña y 3% comisión efectivo. Títulos y antecedentes obran en autos, no admitiéndose reclamos por la falta, falta y o defecto alguno. Notifícase por presente a embargante y todo interesado. Asimismo se notifica a condóminos Inés de la Purísima Manríquez y Suhel Tillar de ignorados domicilios. Informes. Tribunal y Martillero: J. B. Justo 441, Mendoza.
26|11|C|069|9|12|A

EDICTO. — Juez Décimo Cuarto Juzgado Civil, Autos Nº 86.240 cita y emplaza a Carlos Dante Lucena de ignorado domicilio, por el término de diez días para que comparezca, responda y constituya domicilio legal, bajo apercibimiento del ley (Arts. 21, 74, 75, 210 y 212 del C.P.C.). Felipe A. de la Rosa, Secretario.
26|11|C|980|2|12|A

EDICTO. — Juez Trece Civil, cita herederos y acreedores de Clodomiro Gallardo comparendo dieciséis febrero próximo, diez y treinta horas. Oscar Balmes, Secretario.
26|11|C|974|8|12|A

EDICTO. — Octavo Juzgado Civil, Autos Nº 36.035: "Dirección Prov. Vialidad c/ Antonio Di Mateo y Rodolfo Marino Barros p/ Expropiación" Cita, emplaza diez días a demandados y/o herederos o interesados rasgo terre ubicado en Carril Rodríguez Peña, Maipú; superf. total 3.000,62 mts.2, inscripto Registro Propiedad Raíz Mza. Nº 18057, fs. 549, Tº 81 "D" - Maipú, bajo apercibimiento ser representados Defensor Oficial. (Art. 22, inc. 3º) Dec. Ley 1447/75, Arts. 62 y 72 C.P.C.) - Oscar William Tello, Secretario.
19|11|F|27579|28|11

Mezzenasco. Gravámenes: Parque Automotor Dción. Gral. Impositiva 1973-74 $ 2.472,10 gozando privilegio cobro y sujeto reajuste fecha pago. Una prenda favor Primo Meschini S. A. $ 123.194,40 fecha 11-5-1973. Embargos: autos 37.882 del 7º Civil Exhorto Tucumán en J: Paliza José Oscar y ots. contra Pedro Mezzenasco daños y perj." $ 120.000 autos 23.903, 3º de Instrucción Sec. 5, Exhorto en J: Juez del Crimen 4ª Nominación San Miguel de Tucumán solicita medida" $ 300.000 el de autos $ 1.200.000. Comprador depositará 10% seña 10% comisión efectivo, saldo aprobada subasta. Notificase por presente, todo embargantes e interesados, no admitiéndose reclamos posterior. El vehículo se encuentra en funcionamiento y estado general que se encuentra. Informes Tribunal y Juan B. Justo 441, Mza.
26|11|C|845|28|11

EDICTO. — Segundo Juzgado Civil, Tercera Circunscripción, cita herederos y acreedores de Alicia Galvez de Chilote, comparendo Diciembre dieciocho, diez horas. - Pedro José Messina, secretario.
24|11|F|28891|4|12|A

EDICTO. — Caja de Seguro Mutual ley 1828 cita cinco (5) días beneficiarios Manuel Pantaleón Herrera Andrada para reclamos derechos seguro mutual. Antonio E. Schillagi, director gerente.
24|11|C|718|28|11

EDICTO. — Segundo Juzgado Civil, Tercera Circunscripción, hace saber autos 9995 y cita estar a derecho a todas las personas que se consideren con derecho sobre el inmueble ubicado en departamento Santa Rosa constante superficie doce mil trescientos sesenta y seis has., cuatro mil ciento cuarenta metros con ochenta y ocho decímetros cuadrados, encerrado siguiente límites y medidas, Norte: Suc. Saturnino Cabranza, 12.488 mts., Sur: Cayetano Impellizzieri, 8.926,85 mts.; Este: más terreno de actora en 13.597 mts. y Oeste: con líneas del F.C. G.S.M., ramal Monte Comán en 10.228,80 mts., sin derecho de riego y empadronado en Rentas al Nº 2549 y en Geodesia y Catastro al Nº 976 de Santa Rosa y sobre el que Tomasa Torres de Cobos pide título supletorio. Pedro José Messina - Secretario. 15|10|C|188|26|11|A

EDICTO. — Juez Décimo Cuarto Juzgado Civil, cita y emplaza herederos y acreedores de Juan Massarente, comparendo veintisiete noviembre próximo, doce horas. - Autos Nº 86.962. - Felipe C. de la Rosa, secretario. 3|11|C|919|26|11|A

EDICTO. — Juez Séptimo Juzgado Civil cita y emplaza concurrir en autos 37734 "Liul de Calderón Doraliza, título supletorio", a Carlina Esther Gómez Anzorena de Mottet y posibles interesados, de ignorado domicilio, inmueble Coronel Díaz 608, Las Heras, inscripto Registro Propiedad Nº 177, fs. 252 Tº 2, Las Heras, con 421,70 m2. Norte, Angel Segundo Martín; Sud, calle Coronel Díaz; Este, Fructuoso Garay y Oeste, calle Bahía Blanca, plazo diez días última publicación. José Hidalgo, Secretario.
12|11|C|020|22|12-A

EDICTO. — Juez Sexto Civil, cita y emplaza a herederos y acreedores Marcellini Vda. de Slaibe Elisa Rosa J., comparendo tres de diciembre próximo, once y treinta horas. Alberto J. Sacchi Yori. Secretario.
24|11|C|621|26|11|A

EDICTO SUCESORIO — Segundo Juzgado Civil, Tercera Circunscripción Judicial cita herederos y acreedores de Jacinto Martín, comparendo diciembre 16, hora 10,30. Pedro José Messina. Secretario.
14|11|C|882|26|11|A

EDICTO. — Juez Cuarto Civil cita y emplaza herederos y acreedores Osvaldo Elso Mazzei, comparendo cuatro diciembre próximo doce horas. Expte. 69.777. - Susana M. Durán, Secretaria.
6|11|C|17|2|12|A

EDICTO. — Juez 16º Civil, autos 39.918 - "Badia Doll Antonio - Suc." cita herederos y acreedores, comparendo 11 Diciembre próximo, once horas. Francisco Rodríguez S. Secretario.
14|11|C|915|26|11|A

EDICTO. — Juez Primer Juzgado Civil, cita y emplaza herederos y acreedores de Santiago Salas comparendo tres de diciembre próximo once horas. Expte. Nº 118.783. - Luis A. Benvenuto, secretario.
14|11|C|001|26|11|A.

EDICTO. — Juez Primer Juzgado Civil, San Rafael, hace saber a Alberto Puebla, de ignorado domicilio la siguiente providencia: "San Rafael, 27 de octubre de 1975. Autos y vistos... Resuelvo: 1º)... 2º) Emplázase al señor Alberto Puebla, para que en el término de veinte días, se presente a estos autos para estar a derecho, bajo apercibimiento de lo dispuesto por los arts. 74 y 75 del C.P.C. - 3º).... Firmado: S. La Red Cabrera, Juez". Expte. Nº 72.141-B. - San Rafael (Mza.), 31 de octubre de 1975. Oscar Suárez, Secretario.
18|11|F|27306|26|11|A

EDICTO. — Juez Quince Civil, cita herederos, acreedores Fulgencia Marquez de Rodríguez y Andrés Rodríguez Castillo, comparendo: diciembre diecinueve, doce horas. Expte.: 38.987. Rodolfo H. Puebla, Secretario.
26|11|C|814|9|12|A

EDICTO. — Juez Civil General Alvear cita y emplaza herederos y acreedores Navarro, Antonio, comparendo quince Diciembre próximo diez horas. Autos 4881. Alberto De Mattos Marcal, Secretario.
18|11|F|27314|26|11|A

EDICTO. — Juez Sexto Civil, cita y emplaza a herederos y acreedores Valentín Salvador, comparendo 4 de diciembre próximo, once horas. - Alberto J. Sacchi Yori, Secretaria..
20|11|C|111|2|12|A.

EDICTO. — Juez Noveno Civil cita emplaza

CORREO ARGENTINO Mendoza
Franqueo a Pagar
Concesión Nº 228
Tarifa Reducida
Concesión Nº 47/Dto. 8º

LOS ANDES

MENDOZA — Miércoles 26 de Noviembre de 1975 — Año XCIV — Núm. 31.110

Liga Mendocina de Fútbol

Se reunieron anoche presidentes de 1a. "A"

Celebró anoche su reunión semanal el consejo directivo de la Liga Mendocina de Fútbol. La decisión más importante que se tomó, se refiere a la convocatoria de asamblea extraordinaria para el 15 de diciembre próximo, a las 21.30, a efectos de tratarse como único punto, el proyecto de reestructuración de los torneos oficiales, el cual fue aprobado anoche. La comisión programa de partidos, elevó un despacho que mereció la aprobación del consejo, y se refiere a la programación de la final de 6ª "B" para el sábado próximo a las 17. El encuentro estará a cargo de Guaymallén y Andes Talleres y se jugará en la cancha de Godoy Cruz.

Tribunal de Penas

Torneo Provincial — 1ª División: La Consulta vs. San Martín. — Suspensión provisoria y defensa al jugador Oscar Martínez (La Consulta), tiene que presentar defensa por escrito hasta el lunes 1º de diciembre a las 20, por estar acusado de agresión a otro jugador y agredir al árbitro mediante un empujón. Suspender por dos partidos al jugador Hugo Bayón (San Martín- por agresión a otro jugador.

1ª División: Pedal vs. Independiente. — Suspender por dos partidos —reincidente— al jugador Ramón F. López (Independiente), por protestar los fallos al árbitro.

Jugadores suspendidos por haber llegado al límite de cuatro amonestaciones: Un partido al jugador Ramón Ortiz (At. Bowen) y a Ricardo Pérez (La Central).

Reunión de presidentes

Luego de finalizar la sesión del consejo directivo, se inició una reunión de presidentes de clubes de 1ª "A". Estuvieron presentes los señores Ricardo Gimeno (Boca Júniors), Alberto Rauek (Maipú), Onofre Cipolla (Godoy Cruz), Abraham Mama (Argentino), Samuel Kolton (Gimnasia), Héctor Copparoni (Gutiérrez), Víctor Iglesias (vicepresidente de San Martín), Manuel Puy (Andes Talleres), Jorge Nanclares (Independiente) y Domingo Gutiérrez (consejero en representación de Huracán).

La convocatoria de presidentes se efectuó para tratar exclusivamente el problema suscitado por el requerimiento de pago que la Dirección Nacional de Recaudaciones Previsionales le hizo al club Gimnasia y Esgrima, por el monto de 1.405.073 pesos.

Abrió la sesión el señor Francisco Coccioni, presidente de la Liga Mendocina, detallando todo el proceso que viene desarrollándose desde que Gimnasia recibió la conminación para efectuar el pago de aportes previsionales al citado organismo. Luego se dio lectura por secretaría de la Liga, a la defensa jurídica presentada por Gimnasia a través de su abogado, el doctor Sayanca, en la cual se dan abundantes atenuantes para solicitar se deje sin efecto la deuda requerida.

Seguidamente, el señor Iglesias dijo que aquél organismo había labrado en el Atlético San Martín un acta de infracción, con un procedimiento similar al realizado con Gimnasia. Abraham Mama, en nombre de Atlético Argentino dijo que los clubes no podían esperar más. Que debían agruparse solidariamente para afrontar el problema.

Los presidentes Nanclares y Puy, manifestaron que sus clubes también recibieron conminaciones de pagos, aunque únicamente sobre el personal con relación de dependencia, es decir, la gente afectada a tareas administrativas o profesores rentados. El señor Coccioni agregó que esta reunión de presidentes era previa a cualquier gestión que emprenda la Liga Mendocina a través de una comisión especial de abogados ya constituida y que también había realizado estudios sobre el caso.

Por Gimnasia y Esgrima, su titular, señor Samuel Kolton, dijo que su club hasta ahora es el único emplazado. Agregó que la situación es de fondo y que había que defender la condición de amateur de nuestro fútbol, o bien aceptar las disposiciones del organismo que reclama los aportes. Exhortó a los restantes presidente a salirle al paso al problema antes que todo sea más difícil. Dijo que la Liga, con sus clubes, debe definir su postura y como dirigentes "todos debemos cuidar el patrimonio de nuestras instituciones".

Luego el señor Coccioni dijo que había que adoptar rápidas decisiones. Sugirió que se formara una comisión especial para estudiar el caso y realizar las entrevistas necesarias para intentar salvar dificultades económicas, pues consideró que los clubes no están en condiciones de pagar esos aportes. El presidente de la Liga Mendocina tomó la iniciativa para comenzar la defensa, sugiriendo la redaccion de sendos telegramas dirigidos al Interventor Federal en la provincia de Mendoza, al Consejo Federal y a la Dirección Nacional de Recaudaciones Previsionales, donde se dé a conocer el grave problema que tiene el fútbol de Mendoza con esa disposición intimidatoria de pago. El doctor Enrique Di Filippo vicepresidente de la Liga Mendocina, manifestó posteriormente que la reunion ya tenía sus conclusiones. Dijo que la comisión especial de la Liga esperaba la opinión de los presidentes para tomarla como punto de partida a futuras gestiones. Expresó que el proceso jurídico era defendible y que ya lo había planteado Gimnasia correctamente. Ahora —dijo— debe seguirse otro camino más eficaz que esté apoyado en el jurídico.

Finalmente, se designó a una comisión para que trabaje en defensa de los intereses de los clubes en el problema. Esa comisión la integran los presidentes Abraham Mama, Samuel Kolton, Jorge Nanclares, el vicepresidente Víctor Iglesias, los consejeros doctores Ricardo Bianchi (Lujan), Enrique Di Filippo (Boca Juniors) y Rodolfo González (Independiente), juntamente con el presidente y secretario de la Liga Mendocina de Fútbol, señores Francisco Coccioni y Américo D'Angelo, respectivamente. También se aprobó la remisión de aquellos telegramas, cuyos textos serán confeccionados en el día de hoy. Además en la fecha se solicitará una audiencia a la Intervención Federal de la provincia.

El seleccionado de fútbol viaja hoy a Alvear

El seleccionado de fútbol de la Liga Mendocina jugará mañana a las 21.30 en General Alvear enfrentando en partido amistoso al club Pacífico de aquel departamento.

El plantel seleccionado que viajará será el siguiente: Tamagnone, Garín, Gramari, Marlia, Cattáneo, Bayón, Sartirana, Maryllack, Signorelli, Mosconi, Juan C. Ibáñez, Fernández, Zolorza, Suárez, Eusebio Ibáñez, Molina, Hita y Elvira. Director técnico: José Ufano; preparador físico, Hugo Pereyra; médico, doctor Lorenzo Di Marco; masajista, Amado Astorga y utilero, Mario Payeres.

La delegación partirá hoy a las 13.45, desde Garibaldi 83 de ciudad.

La fiesta del tenis se hará el sábado

La Federación Mendocina de Tenis, hará realizar el próximo sábado la Fiesta del Tenis. El acto comenzará a las 21 en las instalaciones del Andino Tenis Club. La fiesta será en homenaje a los campeones por parte de los clubes afiliados.

Renovación de autoridades en Gimnasia

Para el 21 de diciembre, el Club Atlético Gimnasia y Esgrima, convoca a sus asociados a asamblea ordinaria. En la oportunidad se procederá a la elección de los siguientes cargos vacantes de la comisión directiva: un vicepresidente, por 2 años; nueve vocales titulares, por 2 años; tres vocales suplentes, por 1 año; tres revisores de cuentas titulares y tres suplentes, por 1 año.

Se recuerda que de acuerdo a lo establecido en los estatutos, los aspirantes a miembro de la directiva, deben ser mayores de 25 años y tener una antigüdad mínima de un año como socio activo, no pudiendo ser elegidos los que se encuentren suspendidos, en el momento de la elección, por cualquier causa.

Automovilismo

Aspecto del autódromo "General San Martín" donde se competirá el próximo domingo en turismo nacional con punteo para el campeonato argentino en las categorías "B" y "C".

Intensos preparativos para TN y zonal cuyano

Prosiguen intensamente los preparativos para la realización de la prueba automovilística premio "Fosforito Fernández - Argentina 78", que en el autódromo "General San Martín" hará disputar el Automóvil Club Mendoza, el próximo domingo desde las 15.

Las competencias tendrán puntaje para el campeonato argentino de Turismo Nacional en la clase "B" y "C" y en la "A" para el Zonal Cuyano. Como se recuerda, en la categoría "C", con los puntos obtenidos al ganar el Gran Premio finalizado recientemente, el sanjuanino Ricardo Zunino logró el título de campeón argentino de la especialidad, con una cupé Fiat 125. Esto sirve para que los representantes de los Peugeot, con Carlos "Pájaro" Garro y Francisco "Paco" Mayorga a la cabeza, busquen la revancha en un escenario dotado de todas las posibilidades para un gran espectáculo, como es el de nuestro autódromo "General San Martín".

Además hay que agregar, que la sola presentación de volantes de los kilates de Néstor Jesús García Veiga, Esteban Fernandino —ganador el domingo último en El Pinar de Uruguay—, el sanjuanino Carlos Juárez, Angel Di Nezio, Osvaldo "Cocho" López, Francisco Alcuaz, un equipo de tres corredores chilenos y el mendocino Scordo, harán que la lucha por los lugares de privilegio sea reñida y disputada, siempre con la incógnita de una supremacía entre los tradicionales adversarios Fiat y Peugeot.

En la clase "B", donde el cetro de campeón argentino aún no tiene definición, estarán los más firmes aspirantes al mismo de acuerdo al puntaje reunido: Rubén Daray y el rosarino Juan Pablo Zampa. Ambos son pilotos de máquinas Fiat 128. Daray representa al equipo oficial y el juvenil Zampa prepara su máquina con recursos propios.

La lucha por el primer puesto promete ser intensa, dada la motivación que por él existe, pero no se puede dejar de lado la capacidad conductiva de Luis Macri, Alberto Gammerman, Horacio Badra, Eugenio Breard y los mendocinos Poggio, Patti y Manzano, que siempre son serios postulantes a participar en la lucha por las primeras posiciones.

Temperamento y manejo espectacular son características de Francisco "Paco" Mayorga. El domingo en Mendoza en busca de la ansiada revancha de los simpatizantes del Peugeot.

Accesos al autódromo

Con el objeto de lograr una mayor fluidez y comodidad al público, se ha dispuesto un servicio especial de ómnibus para reforzar el tránsito regular de la línea 15. Los colectivos partirán de la Plaza Independencia (Mitre y Espejo) y desde los caballitos de Marly. Los espectadores podrán adquirir sus entradas en los mismos, lugares de salida de los coches, en la ruta de acceso al autódromo y en las taquillas ubicadas en los portones de ingreso a la pista propiamente dicha.

Estacionamientos

Los mismos serán dispuestos en los lugares habituales y para llegar a esas ubicaciones habrán indicadores, personal del Automóvil Club y de la Policía de Mendoza que colaborarán para agilitar el desplazamiento de vehículos.

El producido obtenido de la amplai playa que da sobre el acceso "C", será exclusivo para la Comisión Cooperadora de la Escuela 142 "Merceditas de San Martín", ubicada en las cercanías del autódromo. El control y ubicación de los vehículos en ese sector, correrá por cuenta de la citada comisión.

La calidad conductiva del volante sanjuanino Carlos Juárez es bien conocida por los aficionados mendocinos, que tendrán nuevamente oportunidad de apreciarla, al comando de una cupé Fiat.

Anzorena con Talleres hoy en básquetbol

Continuará esta noche el torneo oficial de básquetbol de primera división "A". El programa completo de la octava fecha será el siguiente: Israelita Macabi vs. San José; Villa Hipódromo vs. Universitarios; San Martín vs. Regatas; Anzorena vs. Andes Talleres; Atenas vs. Guillermo Cano y Rivadavia vs. Agua y Energía. Las primeras se iniciarán a las 21.45 y las reservas a las 20.45. Los nombrados en primer término actuarán de local.

Abogados viajan el viernes a Córdoba

Especialmente invitados por el Club de Abogados de la provincia de Córdoba partirá rumbo a Alta Gracia el próximo viernes una delegación del foro mendocino, con el objeto de jugar un encuentro amistoso de fútbol el sábado en cancha de Belgrano de Córdoba, a las 18.

Viajarán los siguientes profesionales: Carlos Bracelli, Alberto Ortubia, Eduardo Fernando Luna, José Pérez Martín, Guillermo Peroni, Heriberto Carrizo, Gilberto Bustos, Manuel Campoy, Nicolás Eduardo Becerra, Mario Luquez, Hugo Guzzo, Oscar Portabella, Amado Isuani, Constantino Piramides, Edmundo Morcos, Ricardo Llobel, Carlos Rodríguez, Arturo Lafalla, Guillermo Cuervo y Guillermo Alba.

El regreso está previsto para el próximo domingo.

Tiro

GENERAL ALVEAR. — En las instalaciones del Tiro Federal Argentino se disputó el concurso de carabina calibre 22 sobre 50 metros, "Décimo Primer Aniversario 1975", y del que participaron 22 equipos en parejas.

Fue ganador del evento la dupla integrada por Elías Lucero y Juan Rubio, con 349 puntos; 2º Vicente Rodríguez y Mario Tkaczk con 345; 3º Roberto Girabel y Julio Raue con 343; 4º Hugo Alvarez y Marcelo Alvarez con 341 y 5º Carlos Lima Suárez y López Sabino con 331 puntos.

En cuanto a los resultados en forma individual fue el siguiente: 1º Roberto Girabel, con 182 puntos, seguido de Vicente Rodríguez con similar puntaje y 3º Hugo R. Alvarez, con 181.

Los que obtuvieron mayor puntaje en las posiciones tendido y pie, fueron Hugo Alvarez con 95 puntos y Vicente Rodríguez con 90 puntos, respectivamente.

GUIA DEPORTIVA

Básquetbol

Organizado por el Colegio de Arbitros de la Asociación Femenina de Básquetbol, tendrá lugar hoy en las instalaciones del club Honor y Patria un festival basquetbolístico. El programa será el siguiente: a las 20, cadetas, Honor y Patria vs. Huracán Las Heras; a las 21, final de zona juvenil, O.S.N. vs. A.M.S.A. y a las 22.15, masculino primera "C", Honor y Patria vs. Juventud Unida de Las Heras.

—Informó la Asociación Femenina de Básquetbol, que hoy se jugará un solo partido oficial. Estará a cargo de Giol y Dorrego. Se iniciará a las 22, y las cadetas jugarán a las 21.

—Mañana continuará en las instalaciones del club Juventud Unida de Las Heras, el torneo de básquetbol de veteranos "Pedro Jalif", a las 21, Vialidad vs. Dochap y a las 22,15, San José vs. Y.P.F.

Bochas

Continuará esta noche el ría Antonieta vs. Unión Poucampeonato tercetos de bochas. Se jugará en las divisiones primera, reserva y tercera, a partir de las 20,45.

Colombofilia

La Asociación Colombófila "Alas de mi Patria", dio a conocer los resultados de la competencia de palomas mensajeras desde Balde, San Luis. Los siguientes son los resultados: 1º) palomar Chiguagua, de Gómez; 2º) palomar Oscarcito, de García-Del Valle y 3º) palomar El Gavilán, de Panello. Las posiciones de la competencia de Makenna, Córdoba, fueron: 1º) palomar El Barco, de Dimatteo; 2º) palomar El Metro, de Rivera y 3º) palomar Oscarcito, de García - Del Valle.

Ciclismo

Organizado por el club Fray Luis Beltrán del Barrio Espejo, se disputará el domingo la competencia ciclística "Vuelta del Ocho" para corredores libres. La partida está prevista para las 8.

Fútbol amateur

La Federación Mendocina de Fútbol Amateur realizará el viernes a las 21,30 en el local de la Liga Lasherina, sito en calle Sargento Cabral 1880 de Las Heras, una importante reunión con la finalidad de ultimar detalles para el próximo campeonato provincial de fútbol.

Papi-fútbol

Continuará esta noche en las instalaciones del club Maipú un torneo de papi fútbol. Jugarán: 21, Fatuzzo Iannizzotto vs. Baco Metalúrgica; 22, María Antonieta vs. Unión Pouejade y a las 23, Impreso Maipu vs. Ferreira Electricidad

Motocross

En las instalaciones del club Boca Juniors de Bermejo, se realizará el domingo un festival de motocross a partir de las 15. Los interesados podrán inscribirse en la secretaría del club, en el horario de 17 a 21.

Tenis

Continuará esta noche en el club Social y Deportivo General San Martín, el torneo de tenis denominado "Amistad José de Casas". La actividad dará comienzo a las 21.

Vóleibol

Mañana dará comienzo en en el club General San Martín el torneo de voleibol masculino "Aniversario". El programa será el siguiente: a las 21, Regatas vs. Municipalidad de Maipú; y a las 22, San Martín vs. Y.P.F. Libre: Ferro Carril Oeste, de Capital Federal.

Farmacias de turno en la región de Cuyo

PROVINCIA DE MENDOZA

Capital. — Hasta las 24: "Díaz Martos", San Martín 846, Tel. 248416; "Mirábile", La Plata 232 Tel. 216103. Día y noche: "Estación", Las Heras 698, Tel. 214226; "Pirámide", San Martín 1699, Tel. 214395; "Fleming", Paso de los Andes 2304, Tel. 215301.

Policlínico Fleming - Teléfonos: 241810 y 245792.
Hospital Central. - Teléfonos: 240063 y 245287.
Hospital Emilio Civit. - Teléfonos 250000 y 216320.
Hospital Ferroviario. - Teléfono: 252600.
Hospital El Carmen. - Teléfonos: 220279 y 220803.
Servicio Sacerdotal Nocturno. - De 21.30 a 6.30 Tel. 255654.
División Bomberos. - Teléfono: 244888.
Comando Radioeléctrico de la Policía. - Teléfono: 244444.

Godoy Cruz. — Hasta las 24: "Popular", San Martín 1676, Tel. 290772; "Roma", Paso de los Andes y Derqui, Tel. 221453; "Buchahla", Paraguay 1601, Tel. 292044. Día y noche: "Llano", Perito Moreno 98, teléfono 220017; "Mendoza", Salta y Huergo, Tel. 222800; "San Ignacio", Pedernera 2619, Tel. 221630.
Las Heras. — Hasta las 24: "Las Heras", Belgrano 549, Tel. 215511; "Sabin", Coronel Díaz 798, Tel. 217775. Toda la noche: "Levantino", Roca 299. Tel. 216170.
Guaymallén. — Hasta las 24: "Nihuil", Godoy Cruz y Félix Suárez, Villa Nueva. Toda la noche: "Cabildo", Cabildo 493, Barrio Santa Ana, Tel. 260069; "Santa Marta", Carril Nacional 6500, Rodeo de la Cruz.
San Martín. — Hasta las 24: "Sarmiento", Avenida España 29, Tel 21132. Toda la noche: "Mayo", 25 de Mayo y Godoy Cruz, Tel. 21201.
Luján de Cuyo. — "Del Carmen" Balcarce 68, teléfono 980208.
Maipú. — Toda la noche: "Padre Vázquez", Vázquez y Barcala.
General Gutiérrez. — Hasta las 24: "Rawson", Maza y Fleming, Tel. 972335. Toda la noche: "Del Carril".
Junín. — "Del Carmen", Mitre 256, Tel. 33.
Rivadavia. — "San Martín", San Isidro 659, Tel. 42057.
Tunuyán. — "Cóndor", Roca y Moreno, Tel. 2346.
La Paz. — "Las Chacritas", Belgrano y 25 de Mayo, teléfono 36.
Villa Atuel. — "Lourdes".
Tupungato. — "Tupungato", Belgrano 384, Tel. 123.
La Consulta. — "Virgen de Luján", Ejército de los Andes 450, Tel. 28.
San Rafael. — "Florida", Hipólito Yrigoyen 288, teléfono 21976; "España", Mitre 840, Tel. 21175.
General Alvear. — "Pasteur", Alvear Oeste 357, T. 2098.
Malargüe. — "Malargüe", San Martín 354, Tel. 88.

PROVINCIA DE SAN JUAN

Capital. — Hasta las 24: "Rawson", General Paz 2 Oeste, Tel. 27030; "Cuyo", San Martín 2918 Oeste, Tel. 23068; "Santa Teresita", Juan Jufré 799 Este, teléfono 29889; "Las Flores", Avda. Rawson 599 Sur, Tel 27405; "San Francisco", Avda. España 339. Día y noche: "Villa Krause" Mendoza 1765, Rawson; "Del Aguila", Tucumán 170 Sur, Tel. 24853; "Urquiza", Salta 199 Norte, Tel. 27226; "Del Parque", San Martín 572 Oeste, Tel. 25153.
Pocito. — Día y noche: "Riveros".
Caucete. — Día y noche: "Carvajal", Boulevard Sarmiento 353, Tel. 61025.
25 de Mayo. — Día y noche: "Chirino", Av. San Martín y R. Barrera, Tel. 12.
Albardón. — Día y noche: "Luna".
Jáchal. — Día y noche: "Jáchal".

PROVINCIA DE SAN LUIS

Capital. — Día y noche: "Domeniconif", San Martín 753, Tel. 3107; "Santa Rita", 9 de Julio y Chacabuco, Tel. 3648; "Mercado", Belgrano y General Paz, Tel. 3766; "Policlínico", R. O. del Uruguay 121, teléfono 2978.
Villa Mercedes. — Día y noche: "Gualdoni", Pedernera 410, Tel. 1105; "Indiana", Av. Mitre 843, Tel. 1605; "Santapau", Gral. Paz y Dr. Zavala Ortiz, Tel. 1564.

Importante torneo de vóley se iniciará

Mañana, en las instalaciones del Club Social y Deportivo General San Martín —estadio Pacífico— dará comienzo un torneo de voleibol masculino denominado "Aniversario". Participaran del mismo Regatas, Municipalidad de Maipú, Y.P.F., San Martín y el Club Ferro Carril Oeste de Capital Federal, especialmente invitado por la entidad organizadora. La primer fecha comprende los siguientes partidos: 21, Regatas vs. Municipalidad de Maipú, y a las 22, San Martín vs. Y.P.F. Libre: Ferro Carril Oeste.

El resto de la programacion del festival sera el siguiente: viernes: 11, F.C. Oeste vs. Regatas; 17, Y.P.F. vs. F.C. Oeste y 18 San Martín vs. Regatas. Domingo 10, Regatas vs. Y.P.F. y a las 11, F.C. Oeste vs. Municipalidad de Maipú; 17, Municipalidad Maipú vs. Y.P.F. y a las 18, F.C. Oeste vs. San Martín.

Previo a la iniciación de cada fecha, se disputarán partidos amistosos de vóleibol femenino, entre equipos locales y el club organizador.

Pedal y Villa Atuel se enfrentarán hoy

SAN RAFAEL. — Esta noche (miércoles), a las 21.30, en cancha de avenida Pedro Vargas y Cabildo, jugarán Pedal y Villa Atuel, en cotejo que servirá de apertura de la tercera fecha del torneo de los cuatro.

Con señalado interés es aguardado este partido, en el que el puntero del certamen, Villa Atuel, tendrá un difícil adversario. Pedal, pese a estar ubicado en la última posición en la tabla, por el hecho de ser local se configura como favorito, pero muy difícil le será salir triunfante ante la escuadra "Roja" que ha entrado avasallando en este petit torneo, del cual surgirá el representante sanrafaelino al próximo torneo provincial.

Cabe recordar que Villa Atuel, en la fecha anterior, consiguió un resonante triunfo ante Huracán, a quien le quitó el liderazgo del torneo y el invicto que venía ostentando a través de 42 fechas consecutivas.

Mañana jueves concluirá esta tercera fecha, con el partido que sostendrán San Luis y Huracán, que se jugará también en cancha de Pedal, a las 21.30.

Las posiciones actuales del evento, están encabezadas por Villa Atuel, con 3 unidades; luego se ubican Huracán y San Luis, con 2, y Pedal solo cuenta con un punto.

El próximo sábado, a las 18.30, en cancha de Pedal, el conjunto local se medirá frente a La Consulta (San Carlos). En tanto que el domingo, a partir de las 18, estarán rivalizando los seleccionados de San Rafael y General Alvear, partido revancha del que ya sostuvieran en el vecino departamento.

Certamen de golf por el premio "Muñoz S.A."

En los links del Club de Campo, se disputó una deschampada de golf. La competencia estuvo reservada para directivos y representantes de medios de difusión. La iniciativa del certamen fue de Muñoz S. A. y estuvo en juego un trofeo que llevó el nombre de esa casa comercial.

La actividad se desarrolló en dos torneos a nueve hoyos. Hubo premios a los ganadores que surgieron del tee del hoyo uno y para los del hoyo diez.

Las parejas estuvieron conformadas con un representante de un medio de difusión y un socio del Club de Campo.

Por el hoyo uno resultó ganadora la pareja Donna - Castronovo con un neto de 40 golpes, mientras que por el hoyo diez se clasificó ganadora la pareja Rodríguez - Cortiñas con 47 golpes.

Los representantes del diario LOS ANDES fueron los señores Juan Carlos Schiappa y Hugo Peletier que demostraron también buenas condiciones de deschampadores.

Tras la disputa del juego, se realizó el acto de la entrega de los premios y se sirvió un almuerzo de camaradería entre los participantes.

Hugo Peletier, que intervino en el torneo de golf de Casa Muñoz. Representó al diario LOS ANDES formando pareja con el señor Juan Carlos Schiappa.

El plantel del "Lobo" reanudó las prácticas

El "Lobo" volvió al trabajo, con vistas a su último compromiso por el Torneo Nacional, frente a Huracán de Parque Patricios, en partido de trascendental importancia para la clasificación del conjunto metropolitano que dirige el brasileño Delem. El plantel de los "mensanas" realizó ayer una sesión de gimnasia liviana y posteriormente se efectuó un "picado" informal a efectos de ablandar a los jugadores.

Ausentes

Estuvieron ausentes, Martín Rico, Ibrahim Hallar, Alfredo Letanú y Oscar Palavecino, que se encuentran en la Capital Federal. Al respecto Pedro Pablo Sará informó: "Ninguno de esos jugadores fueron autorizados por el cuerpo técnico a no presentarse al trabajo que se realizó hoy (por ayer). Normalmente se les autorizó a quedarse con sus respectivas familias hasta el primer día de entrenamiento, pero en la oportunidad no ocurrió así, desconociendo si el permiso se les concedió a nivel directivo".

Hoy

La actividad que el plantel desarrollará en la fecha, será exclusivamente en la parte física, con la conducción del profesor Aníbal Juliá. El técnico Pedro Pablo Sará trabajará con los arqueros, Enrique Reggi y Ciro Lucero.

Rafael Giardini, el buen marcador de punta, que será sometido a una doble intervención qurúrgica de meniscos, el miércoles de la semana próxima en una clínica de la ciudad de San Martín.

Giardini

La anunciada operación de meniscos a la que será sometido el marcador de punta Rafael Giardini, ha sufrido una postergación hasta el miércoles próximo. Como ya dijimos la misma se realizará en una clínica de San Martín, en manos del cuerpo médico del doctor Luque.

Temporada de pileta inaugura Luján S. Club

Informó el club Luján que mañana quedará inaugurada oficialmente la temporada de pileta. También, el sábado se abre la inscripción para participar en un torneo de baby fútbol.

El torneo "Bodas de Plata" sigue hoy en vóleibol

El campeonato oficial juvenil y cadetes de vóley continuará hoy. El programa es el siguiente: cadetes masculino, a las 19.30, y juveniles masculinos a las 20, entre CEPADA y Liceo Espejo. Los partidos se jugarán en la cancha de Avelino Mo...

Programa de Radio y TV

Ofrecemos a continuación los programas de acuerdo con el detalle que nos han suministrado las respectivas radios y teleemisoras.

Canal 7 - Mendoza

12.15 Carta de ajuste con música selecta.
12.25 Apertura y santoral.
12.30 Johnny Quest.
13.00 Noticiero 7. Primera edición.
13.35 Antes de la historia.
13.40 Matinée 1ª sección. "El cartero llama dos veces". c|Lana Turner, John Garfield.
15.30 Matinée 2ª Sección. "La maldición del hombre lobo", c|Clifford Evans, Oliver Reed, Yvonne Roman.
17.00 Alguna vez, algún día.
17.30 Buenas tardes, mucho gusto.
19.00 Musicales europeos.
19.30 Ahora.
20.00 Cachilo.
21.00 Noticiero 7. Segunda edición.
21.30 Toma.
22.30 Super estreno: "El avión presidencial ha desaparecido", c|Peter Graves, Arthur Kennedy, Joseph Campanella.
0.30 Palabras para recordar. Secret. Medios Comunic.

VINOS GARGANTINI SIEMPRE BUENOS SIEMPRE IGUALES

Canal 9 - Mendoza

12.30 Noticiero en directo.
13.30 La hora de Andrés.
14.45 Cine para la familia: "Bartolo tenía una flauta", con Luis Sandrini.
16.00 Ben Casey.
17.00 Otra vez ayer.
17.30 Intriga en Hawai.
18.30 Este es mi mundo.
19.00 El circo de Carlitos Balá.
20.00 Alguien por quien vivir.
21.00 Noticiero nueve.
22.00 Las calles de San Francisco.
23.00 Su cine particular: "El gran desafío", c| Steve Mc Queen, Edward G. Robinson, Anne Margret y Karl Malden.

EL PLACER DE VIVIR

LRA 6 y LRA 34 Radio Nacional Mendoza

6.35 Por los senderos de la patria.
7.00 INTA.
8.05 Notas y música para usted.
9.05 Variedades musicales.
9.30 Boletín cultural.
9.35 Variedades musicales.
10.05 La ciencia en Francia.
10.20 Estampa ciudadana.
10.30 Pasaporte a la música.
11.05 Danzas y cantares nativos.
11.30 Pablo Sexto en el Año Santo.
11.35 El cofre de las melodías.
12.05 Folklore en Nacional.
13.05 Pequeñas joyas de la música.
13.30 Boletín Gobierno de Mendoza.
13.35 Concierto de mediodía.
14.30 Música para todos.
15.05 Selección típica.
15.30 Bélgica en la cultura.
15.45 Jazz.
16.05 El libro leído para usted.
16.20 Danzas argentinas.
16.30 Luz y verdad.
16.45 América, su música y su canto.
17.15 Concierto de la tarde.
18.05 Tango y folklore.
18.30 Boletín cultural.
18.35 Ruta musical.
18.05 Efemérides musical.
19.35 Selectas melodías.
20.05 Solistas y conjuntos argentinos.
20.30 Música y charlas de Alemania.
21.15 Famosos solistas.
21.30 Oscar Casco y la poesía.
21.35 Fragmentos de óperas.
22.05 Concierto nocturno.
23.05 Simplemente para recordar.
24.00 Los habitantes del sonido.
2.00 Noticias.
2.05 Nota y música.
3.00 Noticias.
3.05 Por los senderos de la patria.
4.30 Noticias.
4.35 Música ligera.
5.00 Tangos.
5.30 Noticias.

VINOS GARGANTINI SIEMPRE BUENOS SIEMPRE IGUALES